

DIE BETEILIGUNGEN DER STADT HAßFURT



2017

Beteiligungsbericht

IMPRESSUM

Herausgeber Stadt Haßfurt
Erster Bürgermeister Günther Werner
Hauptstraße 5
97437 Haßfurt
Tel.: (09521) 688-0, Email: info@hassfurt.de

Juli 2020

INHALTSVERZEICHNIS

1	Vorwort	4
2	Abkürzungsverzeichnis	5
3	Grundlagen.....	6
3.1	Zielsetzung des Beteiligungsberichts.....	6
3.2	Erfasste Einrichtungen	6
3.3	Methodik, Umfang der Daten, Erläuterungen.....	7
4	Organigramm (Stand 31.12.2017).....	9
5	Beteiligungen der Stadt	10
5.1	Städtische Betriebe Haßfurt GmbH	10
5.2	Verkehrslandeplatz Haßfurt/Schweinfurt GmbH.....	15
5.3	Zweckverband Schulzentrum	19
5.4	Gemeinsames Kooperations- und Serviceunternehmen des Landkreises Haßberge	23
5.5	Baugenossenschaft Haßfurt eG	27
5.6	Zweckverband Fundtier Haßberge	29
5.7	ALLIANZ MAIN & HASSBERGE E.V.	31
6	Beteiligungen der Städtischen Betriebe Haßfurt GmbH	33
6.1	Windkraft Buchner Höhe GmbH & Co. KG.....	33
6.2	Solarpark Schlettach II GmbH & Co. KG	37
6.3	Agrokraft Haßfurt GmbH & Co. KG.....	40
6.4	Windkraft Bayerhof GmbH & Co. KG	44
6.5	GUT Landkreis Haßberge mbH	47
6.6	Solarkraft Horhausen GmbH & Co. KG	52
6.7	Stadtwerk Haßfurt GmbH	55
6.8	Bürgerwindpark Sailershäuser Wald GmbH & Co. KG.....	60
6.9	Windgas Haßfurt GmbH & Co. KG.....	64
6.10	Rechenzentrum Haßfurt GmbH.....	67

1 VORWORT



Liebe Mitbürgerinnen und Mitbürger,
sehr geehrte Leserinnen und Leser,

die Verwaltung der Stadt Haßfurt legt den Beteiligungsbericht für das Haushaltsjahr 2017 vor und erfüllt damit die Anforderungen des Art. 94 Abs. 3 GO.

In übersichtlicher Form bedient die Stadt Haßfurt hiermit das Informationsinteresse der Bürgerinnen und Bürger, indem sie ihre wirtschaftlichen Beteiligungen an Gesellschaften in privater Rechtsform im Beteiligungsbericht für das Jahr 2017 transparent darstellt.

Der Beteiligungsbericht gibt neben den allgemeinen Daten Auskunft über die Ertragslage und die Finanzierungsstruktur der Unternehmen, sowie über die wirtschaftlichen Auswirkungen für die Stadt. Die Übertragung kommunaler Aufgaben in privatwirtschaftliche Rechts- und Organisationsformen hat sich aus Sicht der Stadt Haßfurt bewährt. Trotz teilweise schwieriger Rahmenbedingungen erfüllen die städtischen Gesellschaften und Beteiligungen die ihnen übertragenen Aufgaben auf hohem Niveau zum Wohle der Bürgerschaft.

Der Beteiligungsbericht wird dem Stadtrat zur Verfügung gestellt und kann von allen Bürgerinnen und Bürgern im Rathaus oder auf der Homepage der Stadt Haßfurt eingesehen werden.

Haßfurt, im Juli 2020

A handwritten signature in black ink, appearing to read 'G. Werner', written in a cursive style.

Günther Werner
Erster Bürgermeister

2 ABKÜRZUNGSVERZEICHNIS

Abs.	Absatz
AG	Aktiengesellschaft
AGEB	Arbeitsgemeinschaft Energiebilanzen e. V.
Art.	Artikel
eG	eingetragene Genossenschaft
ENWG	Energiewirtschaftsgesetz
fEE	fluktuierende erneuerbare Energie
GenR	Genossenschaftsregister
GmbH	Gesellschaft mit beschränkter Haftung
GO	Gemeindeordnung für den Freistaat Bayern
GPE	Greenpeace Energy eG
HGB	Handelsgesetzbuch
HRA	Handelsregister Abteilung A
HRB	Handelsregister Abteilung B
IDRF	Interessengemeinschaft der regionalen Flugplätze
KG	Kommanditgesellschaft
KuV	Verordnung über Kommunalunternehmen
Kwh	Kilowattstunde
LKrO	Landkreisordnung
Mwh	Megawattstunde
MWp	Megawatt Peak
Nr.	Nummer
PtG-Anlage	Power-to-Gas-Anlage
T€	Tausend Euro
WZV	Wasserzweckverband

3 GRUNDLAGEN

3.1 ZIELSETZUNG DES BETEILIGUNGSBERICHTS

Der Beteiligungsbericht hat die Aufgabe, einen Überblick über die städtischen Unternehmen und Beteiligungen zu geben. Mit der Vorlage des Berichts wird auch Art. 94 Abs. 3 der Bayerischen Gemeindeordnung Rechnung getragen, wonach die Gemeinde jährlich einen Bericht über ihre Beteiligungen an Unternehmen in einer Rechtsform des Privatrechts zu erstellen hat. Nach der GO soll der Bericht insbesondere Angaben über die Erfüllung des öffentlichen Zwecks, die Beteiligungsverhältnisse, die Zusammensetzung der Organe der Gesellschaft, die Bezüge der einzelnen Mitglieder des geschäftsführenden Unternehmensorgans gemäß Art. 94 Abs. 1 Nr. 5 GO, die Ertragslage und die Kreditaufnahme enthalten. Mit der ausführlichen Darstellung der Finanzdaten geht der Bericht über das gesetzlich geforderte Maß hinaus. Damit sich aber der Inhalt nicht nur auf die Wiedergabe von mehr oder weniger abstraktem Datenmaterial beschränkt und um die Informationsentwicklung möglichst plastisch zu gestalten, werden für die größeren Unternehmen die Wirtschaftslage und voraussichtliche Entwicklung mit aufgenommen. Ziel ist die Erhöhung der Transparenz als Grundlage zur strategischen Steuerung der Unternehmen.

Der Bericht liefert den Stadtrats- und Aufsichtsratsmitgliedern Informationen, um sie bei ihrer verantwortungsvollen Aufgabe zu unterstützen. Den interessierten Bürgerinnen und Bürgern soll er einen Einblick in die wirtschaftliche Betätigung ihrer Stadt geben.

3.2 ERFASSTE EINRICHTUNGEN

Nach Art. 86 GO kann die Stadt Unternehmen außerhalb ihrer allgemeinen Verwaltung als

- Eigenbetrieb,
- selbstständiges Kommunalunternehmen des öffentlichen Rechts,
- und in der Rechtsform des Privatrechts

betreiben.

Nach Art. 94 Abs. 3 GO ist lediglich über die Unternehmen zu berichten, die in der Rechtsform des Privatrechts betrieben werden, sofern die Beteiligung der Gemeinde mehr als 5 % beträgt.

Mithin sind Betriebe in folgenden Rechtsformen dargestellt, soweit der direkte oder indirekte Anteil der Stadt Haßfurt (über die Städtischen Betriebe) mehr als 5 % beträgt:

- Unternehmen in Privatrechtsform:
- GmbH (Gesellschaft mit beschränkter Haftung)
 - KG (Kommanditgesellschaft)

Beteiligungen mit weniger als 5 % werden ebenfalls, allerdings in verkürzter Form, dargestellt.

3.3 METHODIK, UMFANG DER DATEN, ERLÄUTERUNGEN

DATENQUELLE

Der Bericht zeigt grundsätzlich für jede einzelne Gesellschaft die Daten der Jahre 2015 bis 2017. Erfasst sind hier die Zahlen der geprüften Jahresabschlüsse (soweit nichts anderes angegeben ist, wurden die Jahresabschlüsse nach Handelsrecht erstellt).

BEZÜGE VON GESCHÄFTSFÜHRUNG UND VORSTAND

Im Folgenden noch einige Erläuterungen zu den Bezügen von Geschäftsführung und Vorstand im Bericht:

Aufgrund Art. 94 Abs. 1 Satz 1 Nr. 5 GO sind die Bezüge der Mitglieder des geschäftsführenden Unternehmensorgans im Beteiligungsbericht zu veröffentlichen.

Jedoch darf die Veröffentlichung der Bezüge durch die Gesellschaft gemäß § 286 Abs. 4 HGB unterbleiben, wenn sich anhand dieser Angaben die Bezüge eines einzelnen Mitglieds des geschäftsführenden Unternehmensorgans feststellen lassen. Dies ist dann der Fall, wenn der Geschäftsführung nur eine Person angehört.

Zu den Bezügen gehören Gehälter, Gewinnbeteiligungen, Bezugsrechte und sonstige Vergütungen, Aufwandsentschädigungen, Versicherungsentgelte, Provisionen und Nebenleistungen jeder Art.

Auch kleine Kapitalgesellschaften gemäß § 267 Abs. 1 HGB sind aufgrund § 288 Abs. 1 Nr. HGB nicht verpflichtet, entsprechende Angaben zu machen.

Die jeweiligen Bezüge der Geschäftsführung werden daher nur in den folgenden beiden Fällen ausgewiesen (§ 285 Nr. 9 HGB):

- wenn entsprechende Regelungen im Anstellungsvertrag die Pflicht zur Mitteilung der Bezüge vorsehen oder
- diese auf freiwilliger Basis zur Veröffentlichung mitgeteilt werden.

ERLÄUTERUNGEN

GmbH & Co. KG*

Eine GmbH & Co. KG ist eine Kommanditgesellschaft, bei der eine GmbH persönlich haftender Gesellschafter ist (auch sog. Komplementär-GmbH) und andere Rechtspersonen (meist die Gesellschafter dieser GmbH) Kommanditisten sind. Juristisch handelt es sich um eine Personengesellschaft. Sie ist steuerlich eine Personengesellschaft; ihr Gewinn wird einheitlich und gesondert festgestellt und anteilig den Gesellschaftern zugerechnet, die ihn zu versteuern haben.

GmbH*

Eine GmbH ist eine Kapitalgesellschaft mit eigener Rechtspersönlichkeit, selbst unbeschränkt mit ihrem Vermögen haftend. Eine Haftung der Gesellschafter besteht nur gegenüber der Gesellschaft; sie ist begrenzt auf die Erbringung der Einlagen und etwaiger Nachschüsse. Besondere

Verantwortlichkeit des GmbH-Geschäftsführers, der gemäß §§ 43 II, 3; 64 S. 1 GmbHG speziell bei der die Kapitalsituation der GmbH betreffenden Pflichtverletzungen zur Haftung herangezogen werden kann. Gesellschaftsvertrag mit weitem Spielraum, mitunter Annäherung an offene Handelsgesellschaft (OHG).

In der Regel sind Stadt bzw. Stadtwerk bei den Kommanditgesellschaften auch an der Komplementär GmbH / Verwaltungs-GmbH (entsprechend) beteiligt. Auf diese Beteiligungen wird nachfolgend nicht gesondert eingegangen.

*Begriffserläuterungen entnommen aus „Gablers Wirtschaftslexikon“

4 ORGANIGRAMM (STAND 31.12.2017)

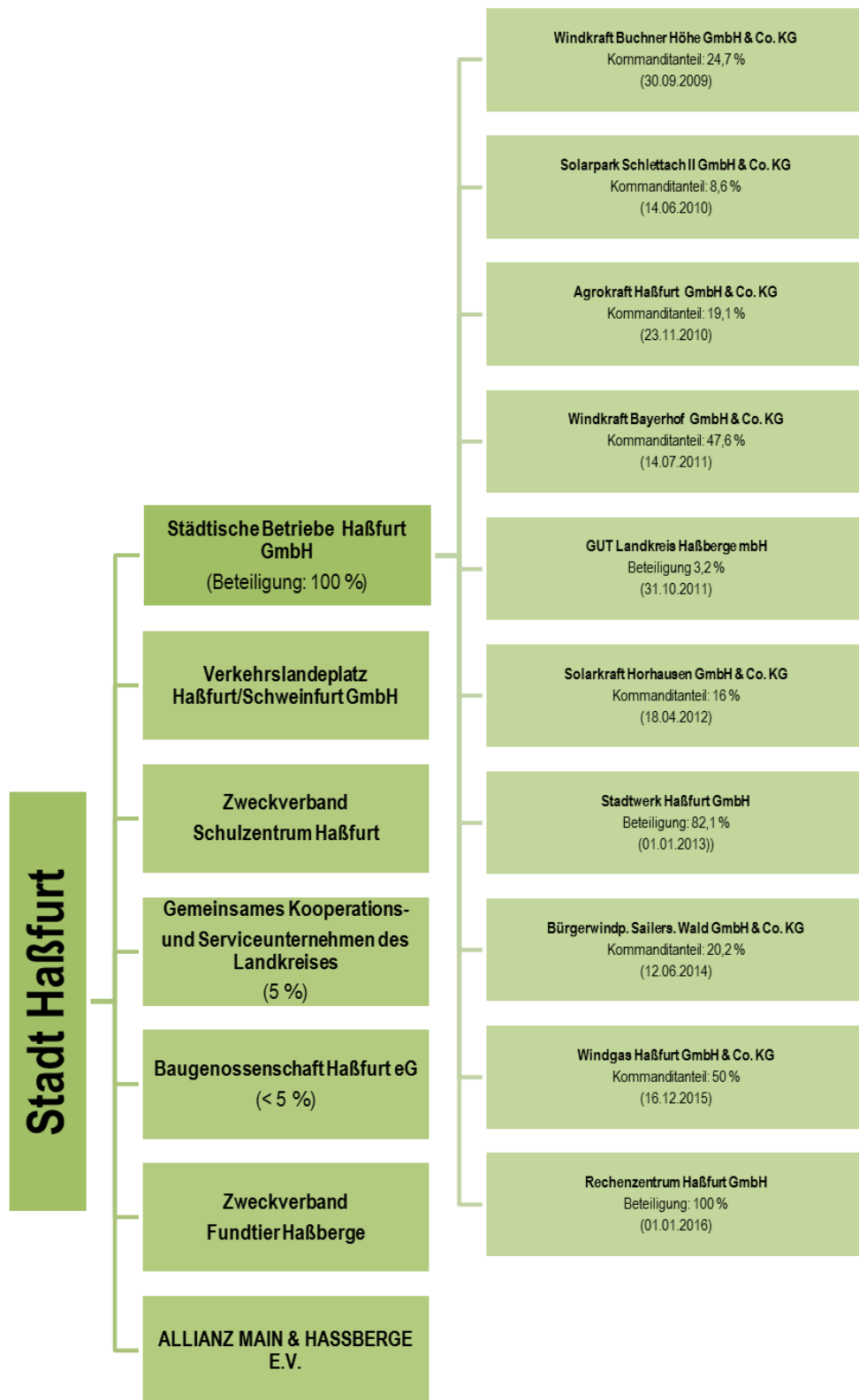

5 BETEILIGUNGEN DER STADT

5.1 STÄDTISCHE BETRIEBE HAßFURT GMBH

STAMMDATEN

Adresse:	Augsfelder Straße 6, 97437 Haßfurt
Handelsregister:	HRB Bamberg Nr. 6373
Stammkapital:	500.000 € (gem. Not. Urk.Nr. 0788/09 v. 21.07.2009)
Geschäftsjahr:	Geschäftsjahr ist das Kalenderjahr
Gründung:	zum 01.01.2009 mit Gesellschaftsvertrag Not. Urk.Nr. 1537/05-H v. 17.12.2008

GEGENSTAND DES UNTERNEHMENS / ÖFFENTLICHER ZWECK

- Betrieb der Altstadt-Garage (Eröffnung ab 15.07.1994)
- Betrieb des Freizeitentrums (Freibad und Eissportstadion) (Eröffnung ab 01.01.1995)
- Auf- und Ausbau der Nahwärmeversorgung in Haßfurt und Umgebung (Beginn im Oktober 1994 mit BHKW „Großer Anger“)
Wesentliche Versorgungsstandorte:
 - Freizeitzentrum Haßfurt
 - Grundschule Wehrlein
 - Bayer. Rotes Kreuz Haßfurt
 - Schulzentrum mit Hallenbad Haßfurt
 - Ganztagesbetreuungsgebäude Haßfurt
 - Sonderpädagogisches Förderzentrum Haßfurt
 - Lebenshilfe Augsfeld
 - Kreiskrankenhaus Haßfurt
 - Schule Obertheres
 - Rathaus Haßfurt
 - Bauhof Haßfurt
 - Firma Maintal Haßfurt
 - Kläranlage Haßfurt
- Erzeugung von Strom und dessen Vertrieb
- Gründung, Erwerb, Beteiligung, Beratung u. Verwaltung (Führung) von/an Unternehmen
 - deren Unternehmensgegenstand die Strom-, Gas- und Wasserversorgung ist, insbesondere die Beteiligung an der Stadtwerk Haßfurt GmbH, ferner
 - deren Unternehmensgegenstand die Errichtung, der Betrieb und die Verwaltung von Anlagen zur Erzeugung oder Speicherung von erneuerbaren Energien ist.

GESELLSCHAFTER

Name	Anteil in €	Anteil in %
Stadt Haßfurt	500.000	100

ORGANE DER GESELLSCHAFT

1. Geschäftsführung

Geschäftsführer:	Dipl.-Ing. Norbert Zösch
Prokura:	Wolfgang Hömer

2. Aufsichtsrat (seit 05.05.2014)

Name	Funktion/Beruf
Werner Günther	Erster Bürgermeister und Vorsitzender
Schlegelmilch Michael	2. Bürgermeister und stellv. Vorsitzender
Hiernickel Georg	Gebietsverkaufsleiter
Eppelein Karl-Heinz	Bankdirektor i.R. (bis 30.04.2017)
Geier Norbert	Sparkassenbetriebswirt (ab 01.05.2017)
Schnös Sven	Industriemechaniker
Farmand Hachem	Unternehmensberater
Geuppert Willibald	Automobilkaufmann
Zehe Michael	Bestatter
Schneider Stephan	Rettungsassistent
Rümer Helene	Biol. techn. Assistentin

3. Gesellschafterversammlung

Besteht aus den Gesellschaftern, die Geschäftsanteile an der Gesellschaft halten.

PERSONALWESEN

- Beschäftigung von 18 Mitarbeitern im Berichtsjahr (einschl. Auszubildenden)
- Beschäftigung von durchschnittlich 12 Aushilfen
- Vergütung nach TV-V
- Festschreibung einer jährlichen Sonderzahlung (Weihnachtsgeld) von mind. 100 % des Oktoberlohns

BETEILIGUNGEN

Name	Stammkapital	Kommandit-Kapital*	Anteil in €	Anteil in %	zum
Windkraft Buchner Höhe GmbH & Co. KG	25.000	1.216.000	300.000	24,7	30.09.09
Solarpark Schlettach II GmbH & Co. KG	25.000	29.000	250.000	8,6	19.04.10
Agrokraft Haßfurt GmbH & Co. KG	25.000	1.377.500	262.500	19,1	23.11.10
Windkraft Bayerhof GmbH & Co. KG	25.000	1.050.000	500.000	47,6	14.07.11
GUT Haßberge GmbH	25.000	-	40.856	3,2	31.10.11
Solkraft Horhausen GmbH & Co. KG	25.000	27.439	251.000	16,0	18.04.12
Stadtwerk Haßfurt GmbH	665.800	-	546.622	82,1	01.01.13
Bürgerwindpark Sailersh. Wald GmbH & Co. KG	25.000	1.240.000	250.000	20,2	12.06.14
Windgas Haßfurt GmbH & Co. KG	25.000	600.000	500.000	50,0	16.12.15
Rechenzentrum Haßfurt GmbH (vormals Schnell-im-Netz Internet Haßfurt GmbH)	33.300	-	33.300	100,0	01.01.16

*entspricht jeweils dem Haftkapital

RISIKOLAGE

Eindämmung des Risikos durch:

- Einführung eines Betriebshandbuches
- Regelmäßige Schulung des Fachpersonals
- Unterweisung über Sicherheitsrisiken im Bäder und Eishallenbetrieb
- Zertifizierte Anlagentechnik

Das finanzielle Risiko aufgrund z.B. steigender Energiekosten wird durch entsprechende Lieferverträge bzw. durch Eigenerzeugung gering gehalten.

Das Wetterrisiko dagegen ist immer gegeben.

LEISTUNGSDATEN

	2017	2016	2015
Sparte Wärme Verr. Wärmeabgabe in MWh	10.697	11.578	11.578
Sparte Tiefgarage Stellplätze	165	165	165
Sparte Freizeitzentrum Besucherzahlen	98.583	102.109	110.652

BILANZ			
AKTIVA	2017	2016	2015
A: Anlagevermögen	20.923.090	19.589.228	18.758.328
Immaterielle Vermögensgegenstände	621.582	638.926	660.848
Sachanlagen	8.790.230	7.451.524	6.798.702
Finanzanlagen	11.511.278	11.498.778	11.298.778
B: Umlaufvermögen	8.279.276	7.540.079	6.678.449
Vorräte	10.968	14.414	3.524
Forderungen und sonst. Vermögensg.	7.815.735	7.039.178	6.301.731
Kassenbestand, Guthaben bei Kreditinstituten	452.573	486.487	373.194
C: Rechnungsabgrenzungsposten	25.729	19.607	19.271
Bilanzsumme	29.228.095	27.148.914	25.456.048
PASSIVA	2017	2016	2015
A: Eigenkapital	22.718.703	22.263.112	22.143.904
gezeichnetes Kapital	500.000	500.000	500.000
Kapitalrücklage	21.412.164	20.961.102	20.527.465
Gewinnvortrag / Verlustvortrag	932.057	1.219.809	993.316
Jahresfehlbetrag / Jahresüberschuss	-125.518	-417.799	123.123
B: Empfangene Ertragszuschüsse	1.402.852	1.254.716	1.146.884
C: Rückstellungen	184.897	179.781	164.378
D: Verbindlichkeiten	4.921.645	3.451.306	2.000.881
gegenüber Kreditinstituten	3.209.966	2.017.693	1.484.858
aus Lieferungen und Leistungen	821.420	555.141	438.578
gegenüber Gesellschaftern	340.000	350.000	0
gegenüber verb. Unternehmen	0	0	13.705
Sonstige	550.259	528.472	63.740
E: Rechnungsabgrenzungsposten	0	0	0
Bilanzsumme	29.228.095	27.148.914	25.456.048

GEWINN- UND VERLUSTRECHNUNG

GUV	2017	2016	2015
Umsatzerlöse	*1.702.351	*1.689.947	*1.676.768
Andere aktiv. Eigenleistungen	8.320	12.053	48.186
Sonstige betriebliche Erträge	468.997	389.750	545.025
Gesamtleistung	2.179.668	2.091.750	2.269.979
Materialaufwand	1.655.734	1.919.183	1.671.513
Personalaufwand	1.033.574	984.715	855.276
Abschreibungen	709.582	632.987	616.427
Sonst. betriebl. Aufwendungen	154.178	146.460	152.043
Summe Aufwand	3.553.069	3.683.345	3.295.260
Erträge a. Gewinnabführungsvertrag	972.012	808.633	904.271
Erträge aus Beteiligungen	100.408	120.158	98.658
Sonst. Zinsen u. ähnliche Erträge	235.946	235.681	222.116
Zinsen u. ähnliche Aufwendungen	51.431	30.948	28.778
Erg. der gew. Geschäftstätigk.	-116.466	-458.071	170.986
Steuern v. Einkommen u. Ertrag	0	+47.644	40.492
Sonstige Steuern	9.052	7.371	7.371
Jahresüberschuss	-125.518	-417.798	123.123

***Aufgliederung der Umsatzerlöse**

	2017	2016	2015
Wärme	884.775	884.218	779.911
Tiefgarage	57.185	70.606	72.031
Freizeitzentrum	760.391	735.123	824.826
Gesamt	1.702.351	1.689.947	1.676.768

5.2 VERKEHRSLANDEPLATZ HABFURT/SCHWEINFURT GMBH

STAMMDATEN

Adresse:	Flugplatzstraße 20, 97437 Haßfurt
Handelsregister:	HRB Bamberg Nr. 2429
Stammkapital:	319.557 €
Geschäftsjahr:	Geschäftsjahr ist das Kalenderjahr
Gründung:	06.07.1993 mit Eintragung ins Handelsregister

GEGENSTAND DES UNTERNEHMENS

- Übernahme,
- Modernisierung und
- Betrieb

des dem allgemeinen Verkehr dienenden Flugplatzes Haßfurt

GESELLSCHAFTER

Name	Anteil in €	Anteil in %*
Stadt Schweinfurt	95.867	30,0
Landkreis Haßberge	95.867	30,0
Stadt Haßfurt	95.867	30,0
Eigene Anteile der Gesellschaft	28.735	9,0
Motorclub Haßfurt e.V.	3.221	1,0

*ggf. Rundungsdifferenzen

ORGANE DER GESELLSCHAFT

1. Geschäftsführung

Geschäftsführer:	Günter Mendel
-------------------------	---------------

2. Aufsichtsrat

nicht vorhanden

3. Gesellschafterversammlung

Remelé Sebastian	Oberbürgermeister
Werner Günter	Bürgermeister
Schneider Wilhelm	Landrat
Stephan Bernd	1. Vorsitzender MFC Haßfurt e.V.*
Marquardt Georg	2. Vorsitzender MFC Haßfurt e.V.*
Elsner Andreas	Schatzmeister MFC Haßfurt e.V.*

*nur gemeinsam durch zwei
Vorstandsmitglieder vertretungs-
berechtigt

PERSONALWESEN

- Beschäftigung von durchschnittlich 11 Arbeitnehmern (hauptsächlich geringfügig Beschäftigte)

RISIKOLAGE

- Hauptrisiko besteht in möglichen Insolvenzverfahren/Wegfall der Kunden
- Andere Risiken, wie z.B. die immer stärker eingreifenden Regelungen der EASA, DFS, des Bundesaufsichtsamtes für Flugsicherung können, insbesondere durch die Zusammenarbeit mit der IDRF e.V. grundsätzlich frühzeitig erkannt werden
- Population von Großvögeln (Gänse) kann den Flugbetrieb einschränken
- Die genannten Risiken sind aus gegenwärtiger Sicht noch beherrschbar
- Aufgrund der derzeitigen Ertragslage ist eine Bestandsgefährdung nicht ausgeschlossen

Maßnahmen:

- Gesellschafter übernehmen Finanzierung anstehender größerer Instandhaltungen und Investitionen
- Regelmäßige Zuzahlungen der Gesellschafter
- Erhöhung der Flugzeugbewegungen
- Bessere Vermietung der Stellplätze
- Höhere Umsätze aus Treibstoffverkauf

Zusammenfassend ist der Geschäftsverlauf im Berichtsjahr als ungünstig zu beurteilen und entsprach nicht den Prognosen des Vorjahres.

Der Bayerische Kommunale Prüfungsverband bemerkt in seinen Bericht über die überörtliche Prüfung der Eröffnungsbilanz zum 01.01.2012 der Stadt Haßfurt Folgendes: „Bei der Verkehrslandeplatz Haßfurt-Schweinfurt GmbH handelt es sich um eine Dauerverlustgesellschaft. Aufgrund der Vermögens-, Finanz- und Ertragslage des Unternehmens z.Zt. unserer Prüfung liegt u. E. für diese Beteiligung eine voraussichtlich dauernde Wertminderung i.S. des § 79 Abs. 3 Satz 1 KommHV-Doppik vor, die nach unserer Auffassung zwingend eine außerplanmäßige Abschreibung der Beteiligung erfordert“.

Die Stadt Haßfurt bewertet die Beteiligung an der Verkehrslandeplatz Haßfurt/Schweinfurt GmbH deshalb in der Bilanz mit 1 €.

LEISTUNGSDATEN

Flugzeugbewegungen	2017	2016	2015	2014	2013
Nicht gewerblich	7.088	6.920	6.629	6.359	6.855
Gewerblich	1.971	2.814	2.885	2.210	3.282
Ultraleicht/Motorsegler/Sonstiges	3.041	4.334	6.140	4.957	4.779
Gesamt	12.100	14.068	15.654	13.526	14.916

Zum starken Rückgang der Flugzeugbewegungen im Ultraleichtbereich hat hauptsächlich die Einstellung des Betriebs der Fa. ULBI GmbH beigetragen.

Flugzeugbewegungen für die Region Main-Rhön (2017):

Haßfurt-Schweinfurt	12.100
Bayreuth	10.668
Coburg	10.464

Giebelstadt	8.822
Bamberg	11.692
Hof-Plauen	5.930

BILANZ

AKTIVA	2017	2016	2015
A: Anlagevermögen	1.965.360	2.075.855	2.177.376
Immaterielle Vermögensgegenstände	130.851	134.053	133.399
Sachanlagen	1.834.509	1.941.802	2.043.977
B: Umlaufvermögen	39.415	52.930	106.044
Vorräte	2.533	2.129	1.992
Forderungen und sonstige Vermögensgegenstände	34.354	24.026	39.747
Kassenbestand, Guthaben bei Kreditinstituten und Schecks	2.529	26.775	64.305
C: Rechnungsabgrenzungsposten	9.002	11.616	9.248
Bilanzsumme	2.013.777	2.140.402	2.292.668
PASSIVA	2017	2016	2015
A: Eigenkapital	910.514	959.485	995.663
Gezeichnetes Kapital	290.823	319.557	319.557
Kapitalrücklage	1.292.833	1.264.098	1.264.098
Verlustvortrag	-624.170	-587.992	-581.662
Jahresfehlbetrag/-überschuss	-48.972	-36.178	-6.330
B: Sonderposten für Investitionszuschüsse	857.114	920.075	996.528
C: Rückstellungen	5.200	5.100	4.970
D: Verbindlichkeiten	240.950	255.742	295.507
gegenüber Kreditinstituten	153.497	168.772	183.630
aus Lieferungen und Leistungen	-	-	-
gegenüber Gesellschaftern	55.762	61.133	71.563
sonstige Verbindlichkeiten	31.691	25.837	40.314
C: Rechnungsabgrenzungsposten	0	0	0
Bilanzsumme	2.013.777	2.140.402	2.292.668

GEWINN- UND VERLUSTRECHNUNG

GUV	2017	2016	2015
Umsatzerlöse	147.783	139.602	122.362
Sonstige betriebliche Erträge	142.530	176.660	216.498
Gesamtleistung	290.313	316.262	338.861
Materialaufwand	-356	-136	651
Personalaufwand	59.905	58.364	57.590
Abschreibungen auf immaterielle Vermögensgegenstände des Anlagevermögens und Sachanlagen	126.109	146.858	159.489
Sonstige betriebliche Aufwendungen	144.279	137.461	116.623
Summe Aufwand	329.937	342.547	334.353
Sonstige Zinsen und ähnliche Erträge	0	1	21
Zinsen und ähnliche Aufwendungen	7.064	7.901	8.863
Ergebnisse der gewöhnlichen Geschäftstätigkeit	-46.688	-34.185	-4.335
Steuern vom Einkommen und Ertrag	-1	0	0
Sonstige Steuern	2.285	1.994	1.994
Jahresfehlbetrag	-48.972	-36.179	-6.330

5.3 ZWECKVERBAND SCHULZENTRUM

STAMMDATEN

Adresse:	Am Herrenhof 1, 97437 Haßfurt
Art:	Körperschaft des öffentlichen Rechts
Geschäftsjahr:	Geschäftsjahr ist das Kalenderjahr
Gründung:	Mit Erlass der ersten Satzung im Jahr 1974

GEGENSTAND DES ZWECKVERBANDES

- Betrieb der Landkreisschulen:
 - Regiomontanus Gymnasium
 - Dr.-Auguste-Kirchner Realschule
- Betrieb der städtischen Schulen:
 - Albrecht-Dürer Mittelschule
 - Grundschule Dr.-Neukam-Straße
- Betrieb des Bibliotheks- und Informationszentrums (BIZ) für Schüler-/innen, Lehrer-/innen und Bürger-/innen aus dem Landkreis Haßberge
- Recht zur Errichtung und zum Betrieb von schulbegleitenden Einrichtungen. Insbesondere für:
 - Einrichtungen und Maßnahmen zur ergänzenden Förderung der schulischen und sozialen Leistungen von Kindern und Jugendlichen
 - besondere Einrichtungen und Maßnahmen der Schulsozialarbeit und der pädagogischen Betreuung
 - Einrichtungen und Maßnahmen der auf das Schulumfeld bezogenen Freizeitgestaltung
 - Einrichtungen, die dem Aufenthalt, der Verpflegung und der Betreuung während des ganzen Tages dienen
- Der Zweckverband hat in diesem Zusammenhang folgende Aufgabe:
 - die vorstehend genannten Anlagen zu unterhalten und zu betreiben sowie notwendig werdende Erweiterungen bzw. Änderungen an ihnen vorzunehmen
 - den Schulaufwand für Gymnasium, Mittelschule und Realschule zu tragen
 - die Schulanlage der Grundschule auszustatten und den Hausdienst vorzuhalten

VERBANDSMITGLIEDER

- Stadt Haßfurt
- Landkreis Haßberge

ORGANE DES ZWECKVERBANDES

1. Verbandsvorsitzende / Verbandsräte

Name	Funktion/Beruf
Schneider Wilhelm	Landrat und Verbandsvorsitzender
Werner Günter	Bürgermeister und stellv. Vorsitzender
Handwerker Rudolf	Kreisrat

Baum Astrid	Kreisrätin
Ruß Bernhard	Kreisrat
Klein Peter	Kreisrat
Rümer Helene	Kreisrätin
Zimmer Isabell	Kreisrätin
Lohs Sigrid	Stadträtin
Schilling Stefanie	Stadträtin
Schlegelmilch Michael	Stadtrat
Farmand Hachem	Stadtrat
Schuster Reiner	Stadtrat
Greich Reiner	Stadtrat

2. Verbandsversammlung

Muss mindestens einmal jährlich stattfinden.

GESCHÄFTSFÜHRUNG

Geschäftsführer:	Horst Hofmann
-------------------------	---------------

Die Geschäftsführung obliegt dem Landratsamt Haßberge, bei dem die Geschäftsstelle eingerichtet ist.

PERSONALWESEN

- Durchschnittliche Anzahl der Beschäftigten in 2017:
 - 14 Tariflich Beschäftigte
 - 1 Auszubildender
- Eigenes Personal für:
 - Bibliotheks- und Informationszentrum
 - Hausmeisterdienst
 - Sozialpädagogischen Dienst (Praxisklassen- und Ganztagesbetreuung)
 - Projektbeteiligte
- Kosten der Verbandsverwaltung (Verbandsversammlung, -vorsitzender und Geschäftsstelle) sind eigener Aufwand des Zweckverbandes
- Verwaltungs- und Personalkostenersätze an Landkreis Haßberge und Stadtwerk Haßfurt für
 - Baubetreuung (Neubau und Unterhalt) durch den Kreishochbau Haßberge
 - Schwimmmeisterdienst
 - Umfelddienste wie Kasse, Personalverwaltung, IT-Administration
 - Grünpflege durch den Grüntrupp des Landkreises

BETEILIGUNGEN

Name	Stammkapital	Anteil in €	Anteil in %	zum
Gemeinsames Kommunales Kooperations- und Serviceunternehmen Haßberge (gKU)	99.000	1.000	1,0	1974

LEISTUNGSDATEN

1. Entwicklung der Schülerzahlen (Schüler / Klassen)

Schuljahr	Grundschule	Mittelschule	Realschule	Gymnasium	Insgesamt
2012/13	152/7	348/17	734/28	1.386/39	2.620/91
2013/14	177/8	297/15	725/28	1.361/38	2.560/89
2014/15	172/8	294/14	692/27	1.297/39	2.455/88
2015/16	173/8	280/14	659/26	1.277/35	2.389/83
2016/17	187/8	285/14	638/26	1.215/32	2.325/80

2. Entwicklung der Verbandsumlage

Haushaltsjahr	Umlage gesamt	davon Invest./ Sonderumlage/ Gen.-Sanierung	Anteil Stadt	Anteil Landkreis
2013	5.403.100	2.000.000	1.760.646	3.642.454
2014	5.294.300	1.500.000	1.650.538	3.643.761
2015	5.256.300	1.400.000	1.651.497	3.604.803
2016	5.152.800	1.300.000	1.672.611	3.480.189
2017	4.998.000	1.200.000	1.590.868	3.407.132

BILANZ

Es liegt nur die Eröffnungsbilanz vom 01.01.2012 vor. Eine aktuellere Bilanz konnte noch nicht vorgelegt werden.

AKTIVA	2017	2016	EB 2012
A: Anlagevermögen			26.292.193
Immaterielle Vermögensgegenstände			14.910
Sachanlagen			26.276.283
Finanzanlagen			1.000
B: Umlaufvermögen			1.624.357
Vorräte			1.952
Forderungen und sonst. Vermögensg.			569.512
Kassenbestand, Guthaben bei Kreditinstituten			1.052.894
C: Rechnungsabgrenzungsposten			1.450
Bilanzsumme			27.918.000
PASSIVA	2017	2016	EB 2012
A: Eigenkapital			3.367.154
B: Sonderposten			12.263.595
C: Rückstellungen			78.900
D: Verbindlichkeiten			12.208.351
gegenüber Kreditinstituten			6.810.288
aus Lieferungen und Leistungen			533.521
Sonstige			4.864.541
E: Rechnungsabgrenzungsposten			0
Bilanzsumme			27.918.000

GEWINN- UND VERLUSTRECHNUNG

nicht vorhanden

5.4 GEMEINSAMES KOOPERATIONS- UND SERVICEUNTERNEHMEN DES LANDKREISES HAßBERGE

STAMMDATEN

Adresse:	Am Herrenhof 1, 97437 Haßfurt
Art:	Anstalt des öffentlichen Rechts
Stammkapital:	100.000 €
Geschäftsjahr:	Geschäftsjahr ist das Kalenderjahr
Gründung:	Mit Satzung vom 11.03.2003 zum 15.03.2003

GEGENSTAND DES KOMMUNALUNTERNEHMENS

- Wahrnehmung von Dienst- und Serviceleistungen wie z.B.
 - Grünflächenpflege
 - Reinigungsarbeiten
 - Botendienste
 für die beteiligten Körperschaften im Rahmen des Art. 87 GO bzw. Art. 75 LkrO

MITGLIEDER

Name	Anteil in €	Anteil in %*
Landkreis Haßberge	49.000	49,0
Stadt Haßfurt	5.000	5,0
Stadt Ebern	3.000	3,0
Gemeinde Knetzgau	3.000	3,0
Gemeinde Ebelsbach	2.000	2,0
Stadt Eltmann	2.000	3,0
Stadt Hofheim i. Ufr.	2.000	2,0
Stadt Königsberg i. Bay.	2.000	2,0
Markt Maroldsweisach	2.000	2,0
Gemeinde Oberaurach	2.000	2,0
Gemeinde Rauhenebrach	2.000	2,0
Gemeinde Sand a. Main	2.000	2,0
Stadt Zeil a. Main	2.000	2,0
Gemeinde Aidhausen	1.000	1,0
Gemeinde Breitbrunn	1.000	1,0
Gemeinde Bundorf	1.000	1,0
Markt Burgpreppach	1.000	1,0

Gemeinde Ermershausen	1.000	1,0
Gemeinde Gädheim	1.000	1,0
Gemeinde Kirchlauter	1.000	1,0
Gemeinde Pfarrweisach	1.000	1,0
Gemeinde Riedbach	1.000	1,0
Gemeinde Stettfeld	1.000	1,0
Gemeinde Theres	1.000	1,0
Gemeinde Wonfurt	1.000	1,0
Zweckverband zur Wasserversorgung der Kleinmünster-Gruppe	1.000	1,0
Zweckverband zur Wasserversorgung der Rentweinsdorfer-Gruppe	1.000	1,0
Zweckverband zur Wasserversorgung der Theres-Gruppe	1.000	1,0
Zweckverband zur Abwasserbeseitigung Eltmann-Ebelsbach	1.000	1,0
Zweckverband zur Abwasserbeseitigung Mittlerer Weisachgrund	1.000	1,0
Zweckverband Schulzentrum	1.000	1,0
Schulverband Grundschule Ebern	1.000	1,0
Schulverband Hofheim	1.000	1,0
Verwaltungsgemeinschaft Hofheim	1.000	1,0
Verwaltungsgemeinschaft Theres	1.000	1,0

ORGANE DER GESELLSCHAFT

1. Vorstand

Geschäftsführer:	Udo Schmidt
-------------------------	-------------

2. Verwaltungsrat (35 Mitglieder)

Funktion	Körperschaft des öffentlichen Rechts
Landrat und erster Vorsitzender	Landkreis Haßberge
Ersten Bürgermeister	je beteiligte Stadt/Markt/Gemeinde
Verbands- und VG Vorsitzenden	je beteiligten Verband und VG

PERSONALWESEN

- 441 geringfügig Beschäftigte
- 43 sozialversicherungspflichtige Angestellte

BETEILIGUNGEN

keine

RISIKOLAGE

- Durch die Überschaubarkeit kein Risikomanagement erforderlich

Eindämmung des Risikos durch:

- Einsatz von qualifiziertem Personal
- laufende Kontrollen der Abläufe durch den Vorstand
- frühzeitige Erkennung von Risiken durch monatliche Auswertungen

LEISTUNGSDATEN

keine Angaben

BILANZ

AKTIVA	2017	2016	2015
A: Anlagevermögen	0	0	0
B: Umlaufvermögen	324.730	321.976	326.453
Forderungen und sonst. Vermögensg.	320.442	321.165	306.440
Kassenbestand, Guthaben bei Kreditinstituten	4.288	810	20.013
C: Rechnungsabgrenzungsposten	0	0	0
Bilanzsumme	324.730	321.976	326.453
PASSIVA	2017	2016	2015
A: Eigenkapital	105.430	109.977	110.119
Gezeichnetes Kapital	100.000	100.000	100.000
Jahresfehlbetrag/-überschuss	9.977	9.977	10.119
B: Rückstellungen	37.845	28.455	25.100
C: Verbindlichkeiten	181.454	183.544	191.234
gegenüber Kreditinstituten	0	0	0
aus Lieferungen und Leistungen	0	0	0
gegenüber Landkreis	81.596	83.142	87.174
sonstige Verbindlichkeiten	99.770	100.402	104.060
D: Rechnungsabgrenzungsposten	0	0	0
Bilanzsumme	324.730	321.976	326.453

GEWINN- UND VERLUSTRECHNUNG

GUV	2017	2016	2015
Umsatzerlöse	1.799.564	1.728.116	1.635.866
Andere aktiv. Eigenleistungen	0	0	0
Sonstige betriebliche Erträge	2.158	404	2.598
Gesamtleistung	1.801.722	1.728.520	1.638.464
Materialaufwand	81.697	73.805	0
Personalaufwand	1.695.338	1.623.201	1.540.121
Abschreibungen	0	0	0
Sonst. betriebliche Aufwendungen	25.990	26.352	92.628
Summe Aufwand	1.803.025	1.723.358	1.632.749
Sonst. Zinsen u. ähnliche Erträge	0	0	4
Zinsen u. ähnliche Aufwendungen	244	304	325
Erg. der gew. Geschäftstätigkeit	-1.547	4.858	5.395
Steuern v. Einkommen u. Ertrag	0	0	0
Sonstige Steuern	0	0	0
Jahresüberschuss	-1.547	4.858	5.395

5.5 BAUGENOSSENSCHAFT HAßFURT EG

Adresse:	Peter-Wagner-Straße 2, 97437 Haßfurt
Art:	eingetragene Genossenschaft (eG)
Register:	AG Bamberg GenR Nr. 234
Geschäftsjahr:	Geschäftsjahr ist das Kalenderjahr
Gründung:	18.03.1924

GEGENSTAND DES UNTERNEHMENS

- Förderung ihrer Mitglieder vorrangig durch eine gute, sichere und sozial verantwortbare Wohnungsversorgung
- Die Genossenschaft kann Bauten in allen Rechts- und Nutzungsformen bewirtschaften, errichten, erwerben, vermitteln, veräußern und betreuen
- Sie kann alle im Bereich der Wohnungs- und Immobilienwirtschaft, des Städtebaus und in der Infrastruktur anfallenden Aufgaben übernehmen.
Hierzu gehören:
 - Gemeinschaftsanlagen und Folgeeinrichtungen
 - Läden und Räume für Gewerbebetriebe
 - soziale, wirtschaftliche und kulturelle Einrichtungen und Dienstleistungen
- Die Genossenschaft kann Inhaberschuldverschreibungen ausgeben und Genussrechte gewähren

MITGLIEDER

Mitglieder können werden:

- natürliche Personen
- Personenhandelsgesellschaften sowie jur. Personen des privaten und öffentlichen Rechts

ORGANE DER GESELLSCHAFT

1. Vorstand

Vorstand	Oskar Böhm
	Thomas Ringeisen
	Wolfgang Sidon

2. Aufsichtsrat

Name	Funktion/Beruf
Eck Rudi	Vorsitzender
Schleich Peter	Stellv. Vorsitzender
Karg Lothar	
Will Thomas	
Mangold Eva	

3. Mitgliederversammlung

LEISTUNGSDATEN

- 330 Wohnungen in 64 Mietshäusern
- 1 Büro
- 1 Gewerbe
- 98 Garagen
- 76 Kfz-Stellplätze
- 2 Tiefgaragen mit 33 Stellplätzen

5.6 ZWECKVERBAND FUNDTIER HAßBERGE

STAMMDATEN

Adresse:	Hauptstraße 5, 97437 Haßfurt
Art:	Körperschaft des öffentlichen Rechts
Geschäftsjahr:	Geschäftsjahr ist das Kalenderjahr
Gründung:	Mit Erlass der ersten Satzung im Jahr 2016 (genehmigt am 23.12.2016)

GEGENSTAND DES ZWECKVERBANDES

- Bereitstellung und Betrieb einer bedarfsgerechten Einrichtung zur tierschutzgerechten
 - Verwahrung
 - Versorgung und
 - Betreuung
 für die in seinem räumlichen Wirkungsbereich anfallenden Fundtiere.
- Zum Zwecke des Betriebens der Einrichtung kann der Zweckverband sich geeigneter Dritter bedienen, insbesondere kann er mit Dritten Überlassungs- und/oder Betreibervereinbarungen für die Einrichtung abschließen und zu diesem Zwecke Liegenschaften zur Nutzung überlassen

VERBANDSMITGLIEDER

- Stadt Eltmann
- Stadt Haßfurt
- Stadt Königsberg i. Bay.
- Markt Maroldsweisach
- Gemeinde Oberaurach
- Gemeinde Sand am Main
- Gemeinde Untermerzbach
- Stadt Zeil am Main
- Verwaltungsgemeinschaft Ebelsbach
- Verwaltungsgemeinschaft Hofheim i. Ufr.
- Verwaltungsgemeinschaft Theres
- Verwaltungsgemeinschaft Ebern (Aufnahme am 22.11.2017)
- Gemeinde Knetzgau (Aufnahme am 22.11.2017)
- Gemeinde Rauhenebrach (Aufnahme am 22.11.2017)

ORGANE DES ZWECKVERBANDES

1. Verbandsvorsitzende

Name	Funktion/Beruf
Dieter Möhring	Erster Bürgermeister Gemeinde Aidhausen / Verbandsvorsitzender

2. Verbandsversammlung

Muss mindestens einmal jährlich stattfinden.

GESCHÄFTSFÜHRUNG

- Die Geschäfte des Zweckverbandes führt der Verbandsvorsitzende.
 - Er kann sich dafür geeigneter Dritter bedienen; insbesondere kann er mit Dritten geringfügige Beschäftigungsverhältnisse begründen oder beenden.

PERSONALWESEN

- Siehe oben.
 - Norbert Bendel (Leiter Geschäftsstelle)

BETEILIGUNGEN

- Keine

LEISTUNGSDATEN

- Ab 2018

BILANZ

- Ab 2018

GEWINN- UND VERLUSTRECHNUNG

- Ab 2018

5.7 ALLIANZ MAIN & HASSBERGE E.V.

STAMMDATEN

Sitz:	Theres OT Obertheres
Art:	Eingetragener Verein
Geschäftsjahr:	Das Geschäftsjahr des Vereines ist das Kalenderjahr
Gründung:	Mit Erlass der ersten Satzung vom 27.10.2017

STRATEGISCHE ZIELE

- Die Kernorte, Ortsteile und Dörfer durch bauliche, planerische und strukturelle Maßnahmen, durch aktives Immobilienmanagement sowie Eigentümer- und Investorenbetreuung in der **Innenentwicklung unterstützen**.
- **Die Region als attraktiven, gut versorgten Wohn-, Arbeits- und Erholungsstandort ausstatten und positionieren.** Dabei die Lage und Netzwerke der Region zwischen den benachbarten Zentren Würzburg, Schweinfurt und Bamberg bis in die europäische Metropolregion Nürnberg in Wert setzen.
- Für die umliegenden Zentren ein **interkommunal vernetztes Angebot an touristischen Angeboten sowie Lern- und Erholungserlebnisse** und die dazu nötige Infrastrukturbasis etablieren. Die Region fungiert dabei als Eingangstor zwischen den drei Natur-/Kulturräumen Main und Haßberge sowie Steigerwald.
- **Ehrenamtliches Engagement und Vereinskultur** als Beitrag zur Erhaltung eines attraktiven Lebensumfeldes und zur generationenübergreifenden Identifikation mit der Region gezielt vernetzen und weiterentwickeln.
- **Vernetzung und Bündelung** der Ressourcen zur Erfüllung der kommunalen Pflichtaufgaben und enge Umsetzungspartnerschaften und Vernetzung mit Akteuren aus der näheren und weiteren Region.

MITGLIEDER

- Gemeinde Gädheim
- Gemeinde Theres
- Gemeinde Wonfurt
- Stadt Haßfurt
- Stadt Königsberg i. Bay.
- Erste Bürgermeister der Mitgliedskommunen

ORGANE DES VEREINS

1. Vorstand

- Bürgermeister der Mitgliedskommunen
- Vorsitzender: Matthias Schneider (1. Bürgermeister Gem. Theres)
- Vorstandssitzungen (ca. alle 2 Monate)

2. Mitgliederversammlung

- 1. und 2. Bürgermeister/innen der Mitgliedskommunen
- Einberufung mind. 1 x jährlich

ALLIANZMANAGEMENT

Das Allianzmanagement begleitet die Umsetzung der im ILEK definierten Projekte und übernimmt die Koordination der gemeindeübergreifenden Zusammenarbeit.

- Seit dem 01.01.2018 ist hier Marlene Huschik mit Sitz im Rathaus der VG Theres erste Ansprechpartnerin.

LEISTUNGSDATEN

- Ab 2018

GEWINN- UND VERLUSTRECHNUNG

- Ab 2018

Im Jahr 2017 gab es von der ALLIANZ MAIN & HASSBERGE E .V. keinerlei Geschäftstätigkeit, da die Gründung erst im Oktober 2017 stattgefunden hat.

6 BETEILIGUNGEN DER STÄDTISCHEN BETRIEBE HAßFURT GMBH

6.1 WINDKRAFT BUCHNER HÖHE GMBH & CO. KG

STAMMDATEN

Adresse:	Alte Reichsstraße 29, 97346 Iphofen
Handelsregister:	HRA Würzburg Nr. 6319
Kommanditkapital:	1.216.000 €
Geschäftsjahr:	Geschäftsjahr ist das Kalenderjahr
Gründung:	Mit Eintragung ins Handelsregister 30.07.2009

GEGENSTAND DES UNTERNEHMENS

- Erwerb,
 - Errichtung und
 - Betrieb
- von Windkraftanlagen

GESELLSCHAFTER

1. Komplementärin

Name	Anteil in €	Anteil in %
Windkraft Buchner Höhe Verwaltungs GmbH	0	0

2. Kommanditisten

Name	Anteil in €	Anteil in %*
Städtische Betriebe	300.000	24,7
Hellenschmidt Wilhelm	275.000	22,6
Karch Friedbert	150.000	12,3
Tietze Gustav	100.000	8,2
Hümpfner Jürgen	50.000	4,1
Karch Erich	50.000	4,1
Weisensee Heinz	50.000	4,1
Löffelmann Volker	40.000	3,3
Jacobsen Jens	30.000	2,5
Weisensee Jürgen	20.000	1,6

Wurst Sonja	20.000	1,6
Glöckner Nicole	15.000	1,2
Wittmann Karin	15.000	1,2
Bedenk Helmut	11.000	0,9
Heim Dominique	10.000	0,8
Karch Gebhard	10.000	0,8
Kießling Bernd	10.000	0,8
Molenaar Hendrik	10.000	0,8
Müller Martin	10.000	0,8
Müller Katrin	10.000	0,8
Rottmann Mathias	10.000	0,8
Rottmann Susanne	10.000	0,8
Wasser Hilmar	10.000	0,8

*ggf. Rundungsdifferenzen

ORGANE DER GESELLSCHAFT

1. Geschäftsführung (übt die Komplementärin aus)

Geschäftsführer:	Wilhelm Hellenschmidt
	Gebhard Karch

2. Gesellschafterversammlung

Besteht aus den Gesellschaftern, die Geschäftsanteile an der Gesellschaft halten.

LEISTUNGSDATEN

Betrieb einer Windkraftanlage vom Fabrikat „Enercon, Typ E 70-4, mit einer Nennleistung von 2.000 KW auf dem Gebiet der Gemeinde Theres, zwischen den Ortsteilen Buch und Waldsachsen in der Gemarkung Buch.

BILANZ

(Steuerlicher Jahresabschluss)

AKTIVA	2017	2016	2015
A: Anlagevermögen	728.593	863.569	1.023.550
Sachanlagen	728.593	863.569	1.023.550
B: Umlaufvermögen	291.066	212.894	220.545
Forderungen und sonstige Vermögensgegenstände	37.485	19.302	27.074
Kassenbestand, Guthaben bei Kreditinstituten	253.581	193.592	193.471
C: Rechnungsabgrenzungsposten	600	1.095	1.095
D: Durch Verluste entstandenes negatives Kapital	411.034	395.948	325.727
Bilanzsumme	1.431.293	1.473.506	1.570.918
PASSIVA	2017	2016	2015
A: Eigenkapital	0	0	0
Kapitalanteile Kommanditisten	0	0	0
Kapitalrücklage	0	0	0
Bilanzgewinn	0	0	0
Empfangene Ertragszuschüsse	0	0	0
B: Rückstellungen	39.199	29.847	20.597
C: Verbindlichkeiten	1.392.094	1.443.659	1.550.321
gegenüber Kreditinstituten	934.982	1.054.188	1.161.654
aus Lieferungen und Leistungen	113	0	0
Sonstige	456.999	389.471	388.667
Bilanzsumme	1.431.293	1.473.506	1.570.918



Ein negatives Kapitalkonto ergibt sich bei Personengesellschaften, wenn durch Verluste die Passiva größer als die Aktiva werden. Dann entsteht auf der Aktivseite der Bilanz ein negatives Kapitalkonto. Im Jahr 2017 stieg das negative Kapital durch den Jahresfehlbetrag um 15.086 € auf 411.034 €.

GEWINN- UND VERLUSTRECHNUNG

GUV	2017	2016	2015
Umsatzerlöse	231.562	207.353	239.256
Sonstige betriebliche Erträge	0	0	0
Gesamtleistung	231.562	207.353	239.256
Materialaufwand	0	0	0
Personalaufwand	0	0	0
Abschreibungen auf immaterielle Vermögensgegenstände des Anlagevermögens und Sachanlagen	134.976	159.981	189.618
Sonstige betriebliche Aufwendungen	65.520	69.344	62.572
Summe Aufwand	200.496	229.325	252.190
Sonstige Zinsen und ähnliche Erträge	20	18	76
Zinsen und ähnliche Aufwendungen	46.167	48.262	51.635
Ergebnisse der gewöhnlichen Geschäftstätigkeit	-15.081	-70.216	-64.493
Steuern vom Einkommen und Ertrag	5	5	20
Sonstige Steuern	0	0	0
Jahresfehlbetrag	15.086	70.221	64.513
Einstellungen in Rücklagen	2.500	2.500	2.500
Belastung auf Kapitalkonten	17.586	72.721	67.013
Bilanzgewinn	0	0	0

6.2 SOLARPARK SCHLETTACH II GMBH & CO. KG

STAMMDATEN

Adresse:	Philipp-Reis-Straße 11, 97437 Haßfurt
Handelsregister:	HRA Bamberg Nr. 11260
Kommanditkapital:	29.000 €
Geschäftsjahr:	Geschäftsjahr ist das Kalenderjahr
Gründung:	Mit Eintragung ins Handelsregister 14.06.2010

GEGENSTAND DES UNTERNEHMENS

- Betrieb von Photovoltaikanlagen auf Freiflächen zur
 - Erzeugung und
 - Einspeisung
 von Strom in das öffentliche Stromnetz

GESELLSCHAFTER

1. Komplementärin

Name	Anteil in €	Anteil in %
Solarpark Schlettach II Verwaltungs-GmbH	0	0

2. Kommanditisten

Name	Anteil in €	Anteil in %
Benkert Volker	9.500	32,8
Wagenhäuser Uwe	6.500	22,4
Wagenhäuser Bernhard	6.500	22,4
Städtische Betriebe Haßfurt GmbH	2.500	8,6
Kneuer Horst	2.000	6,9
Mazak Frank	1.000	3,5
Albert Berthold	1.000	3,5

*ggf. Rundungsdifferenzen

ORGANE DER GESELLSCHAFT

1. Geschäftsführung (übt die Komplementärin aus)

Geschäftsführer:	Volker Benkert
	Uwe Wagenhäuser

2. Gesellschafterversammlung

Besteht aus den Gesellschaftern, die Geschäftsanteile an der Gesellschaft halten.

LEISTUNGSDATEN

Die Gesellschaft hat in der Nähe des Gewerbegebiets Schlettach II in Haßfurt eine Photovoltaik-Freilandanlage mit einer Leistung von 1,13 MWp erstellt. Hierfür wurden die Module Schüco MPE 210 PS 05 verwendet.

BILANZ

AKTIVA	2017	2016	2015
A: Anlagevermögen	1.682.513	1.819.486	1.956.459
Sachanlagen	1.682.513	1.819.486	1.956.459
Finanzanlagen	0	0	0
B: Umlaufvermögen	89.021	137.631	123.256
Forderungen und sonstige Vermögensgegenstände	19.914	82.050	117.623
Kassenbestand, Guthaben bei Kreditinstituten	69.107	55.581	5.633
C: Rechnungsabgrenzungsposten	5.217	5.217	5.128
D: Nicht durch Vermögenseinlagen gedeckter Fehlbetrag	40.207	35.207	30.207
Bilanzsumme	1.816.957	1.997.540	2.115.050
PASSIVA	2017	2016	2015
A: Eigenkapital	666.207	946.207	1.226.207
Kapitalanteile Kommanditisten	946.207	946.207	1.226.207
ausstehende Einlagen	0	0	0
B: Rückstellungen	15.735	16.898	17.410
C: Verbindlichkeiten	1.135.015	1.034.436	871.433
aus Lieferungen und Leistungen	11.900	44.106	11.900
gegenüber Gesellschaftern	1.868	3.083	3.083
gegenüber Kommanditisten	1.115.179	981.150	851.720
sonstige	6.068	6.096	4.730
Bilanzsumme	1.816.957	1.997.540	2.115.050

GEWINN- UND VERLUSTRECHNUNG

GUV	2017	2016	2015
Umsatzerlöse	333.865	329.429	356.494
Sonstige betriebliche Erträge	0	0	430
Gesamtleistung	333.865	329.429	356.924
Materialaufwand	0	0	0
Personalaufwand	3.600	3.600	3.600
Abschreibungen auf immaterielle Vermögensgegenstände des Anlagevermögens und Sachanlagen	136.973	136.973	136.973
Sonstige betriebliche Aufwendungen	52.886	49.328	38.025
Summe Aufwand	193.459	189.901	178.598
Sonstige Zinsen und ähnliche Erträge	9.263	6.000	1.015
Zinsen und ähnliche Aufwendungen	70	1.108	1.196
Ergebnisse der gewöhnlichen Geschäftstätigkeit	149.599	144.420	178.145
Steuern vom Einkommen und Ertrag	15.389	14.835	16.741
Sonstige Steuern	181	155	698
Jahresüberschuss	134.029	129.430	160.706
Gutschrift auf Kapitalkonten	134.029	160.706	143.131
Bilanzgewinn	0	0	0

6.3 AGROKRAFT HAßFURT GMBH & CO. KG

STAMMDATEN

Adresse:	Augsfelder Straße 6, 97437 Haßfurt
Handelsregister:	HRA Bamberg Nr. 11345
Kommanditkapital:	1.377.500 € (Haftkapital)
Geschäftsjahr:	Geschäftsjahr ist das Kalenderjahr
Gründung:	22.12.2010

GEGENSTAND DES UNTERNEHMENS

- Anschaffung
- Errichtung
- Unterhalt und
- Betrieb

von Anlagen und Einrichtungen zur Energieversorgung und Energieerzeugung aus regenerativen Quellen.

GESELLSCHAFTER

1. Komplementärin

Name	Anteil in €	Anteil in %
Agrokraft Haßfurt Verwaltungs GmbH (Stammkapital: 25.000 €)	0	0

2. Kommanditisten

Name	Anteil in €	Anteil in %
Städtische Betriebe Haßfurt GmbH	262.500,00	19,06
Diehm, Daniel	225.000,00	16,33
Graf von Beust, Achim	200.000,00	14,52
Merkel, Klaus	100.000,00	7,26
Krauser, Alexander	80.000,00	5,81
Sahlender, Udo	62.500,00	4,54
Hetterich, Stefan	57.500,00	4,17
Löhr, Winfried	50.000,00	3,63
Stephan, Rainer	50.000,00	3,63
Dörfler, Michael	37.500,00	2,72
Lutz, Anton	37.500,00	2,72
Orth, Günther	30.000,00	2,18

Klopf, Christian	25.000,00	1,81
Schneyer-Fallenbacher, Irmtrud	22.500,00	1,63
Klement, Andreas	20.000,00	1,45
Biertempfel, Georg	17.500,00	1,27
Brochloß Christian	12.500,00	0,91
Heusinger von Waldegge, Andrea	12.500,00	0,91
Kettler, Gerhard	12.500,00	0,91
Leyh, Hubert	12.500,00	0,91
Orf, Armin	12.500,00	0,91
Schneider, Klaus	12.500,00	0,91
Schuler, Volker	12.500,00	0,91
Thein, Jürgen	12.500,00	0,91

*ggf. Rundungsdifferenzen

ORGANE DER GESELLSCHAFT

1. Geschäftsführung (übt die Komplementärin aus)

Geschäftsführer:	Tino Scheithauer
-------------------------	------------------

2. Gesellschafterversammlung

Besteht aus den Gesellschaftern, die Geschäftsanteile an der Gesellschaft halten.

LEISTUNGSDATEN

- Das Biogas wird an 3 Standorten in 5 Blockheizkraftwerken (BHKW) in Strom und Wärme (Kraft-Wärme-Kopplung) umgewandelt:
 - 1x BHKW am Anlagenstandort (für den Gärprozess)
 - 2x BHKW am Schulzentrum (für die Beheizung von Schule und Hallenbad)
 - 2x BHKW im Freizeitbad (für die Aufheizung der Badebecken, sowie für das Nahwärmenetz „Fasanenanger“)
- Diese Biogasanlage kann:
 - 12.264.000 kWh elektrischen Strom pro Jahr erzeugen.
Damit lassen sich 3.150 deutsche Durchschnittshaushalte versorgen. (Bei einem durchschnittlichen Jahresverbrauch von 3891 kWh Strom pro Haushalt.)
 - das Freizeitbad sowie das „Nahwärmenetz Fasanenanger“ unterstützen. Die „gelieferte“ Wärmemenge entspricht dem Energiegehalt von 988.466 Litern Heizöl.
- Durch die biogasgebundene Strom- und Wärmeerzeugung reduziert sich der CO²-Ausstoß im Vergleich zur konventionellen Stromproduktion um mehr als 8.736 t pro Jahr.

BILANZ			
AKTIVA	2017	2016	2015
A: Anlagevermögen	5.731.459	5.204.633	5.479.416
Immaterielle Vermögensgegenstände	1	1	1
Sachanlagen	5.716.458	5.189.632	5.464.415
Finanzanlagen	15.000	15.000	15.000
B: Umlaufvermögen	2.145.253	1.604.311	1.711.961
Vorräte	752.300	584.150	795.651
Forderungen und sonstige Vermögensgegenstände	730.127	332.517	539.124
Kassenbestand, Guthaben bei Kreditinstituten	662.826	687.644	377.186
C: Rechnungsabgrenzungsposten	8.804	9.391	12.574
Bilanzsumme	7.885.515	6.818.334	7.203.951
PASSIVA	2017	2016	2015
A: Eigenkapital	1.551.289	1.461.597	1.564.016
Kapitalanteile Kommanditisten	1.551.289	1.461.597	1.564.016
Bilanzgewinn	0	0	0
B: Rückstellungen	7.376	13.556	33.017
C: Verbindlichkeiten	6.326.850	5.343.180	5.606.917
gegenüber Kreditinstituten	5.428.896	4.823.699	5.109.569
aus Lieferungen und Leistungen	854.849	462.717	456.825
gegenüber beteiligten Unternehmen	15.247	14.000	15.000
gegenüber Gesellschaftern	10.500	10.500	10.500
Sonstige	17.358	32.264	15.023
Bilanzsumme	7.885.515	6.818.334	7.203.951

GEWINN- UND VERLUSTRECHNUNG

GUV	2017	2016	2015
Umsatzerlöse	2.752.202	2.793.932	2.875.758
Erhöhung des Bestands an fertigen und unfertigen Erzeugnisse	168.150	-211.501	-21.314
Sonstige betriebliche Erträge	22.273	70.989	62.806
Gesamtleistung	2.942.625	2.653.420	2.917.250
Materialaufwand	1.165.047	942.597	993.147
Personalaufwand	126.829	120.106	110.153
Abschreibungen	701.869	719.412	719.620
Sonstige betriebliche Aufwendungen	472.009	464.970	406.146
Summe Aufwand	2.465.754	2.247.085	2.229.066
Zinsen und ähnliche Erträge	0	15	126
Zinsen und ähnliche Aufwendungen	192.162	195.776	219.915
Ergebnisse der gewöhnlichen Geschäftstätigkeit	284.709	210.575	468.394
Steuern vom Einkommen und Ertrag	62.652	32.270	62.686
Sonstige Steuern	5.115	15.724	1.463
Jahresüberschuss	216.942	162.581	404.245
Gewinnvortrag aus dem Vorjahr	0	0	0
Gutschrift auf Kapitalkonten	216.942	162.581	404.245
Bilanzgewinn	0	0	0

6.4 WINDKRAFT BAYERHOF GMBH & CO. KG

STAMMDATEN

Adresse:	Alte Reichsstraße 29, 97346 Iphofen
Handelsregister:	HRA Würzburg Nr. 6684
Kommanditkapital:	1.050.000 €
Geschäftsjahr:	Geschäftsjahr ist das Kalenderjahr
Gründung:	Mit Eintragung ins Handelsregister 01.03.2011

GEGENSTAND DES UNTERNEHMENS

- Erwerb,
 - Errichtung und
 - Betrieb
- von Windkraftanlagen

GESELLSCHAFTER

1. Komplementärin

Name	Anteil in €	Anteil in %
Windkraft Bayerhof Verwaltungs GmbH (Stammkapital: 25.000 €)	0	0

2. Kommanditisten

Name	Anteil in €	Anteil in %
Städtische Betriebe Haßfurt GmbH	500.000,00	47,6
Hellenschmidt Wilhelm	300.000,00	28,6
Albert Berthold	60.000,00	5,7
Hellenschmidt Dorothee	50.000,00	4,8
Karch Erich	50.000,00	4,8
Karch Friedbert	35.000,00	3,3
Nirschl Rainer	30.000,00	2,9
Karch Gebhard	15.000,00	1,4
Wasser Hilmar	10.000,00	0,9

*ggf. Rundungsdifferenzen

ORGANE DER GESELLSCHAFT

1. Geschäftsführung (übt die Komplementärin aus)

Geschäftsführer:	Wilhelm Hellenschmidt
-------------------------	-----------------------

2. Gesellschafterversammlung

Besteht aus den Gesellschaftern, die Geschäftsanteile an der Gesellschaft halten.

LEISTUNGSDATEN

Betrieb von einer Windkraftanlage vom Fabrikat „Enercon, Typ E 70 E4, mit einer Nennleistung von 2.000 KW auf dem Gebiet der Gemeinde Schonungen, in der Nähe des Ortsteils Bayerhof an der B 303.

BILANZ

(Steuerlicher Jahresabschluss)

AKTIVA	2017	2016	2015
A: Anlagevermögen	1.108.606	1.218.334	1.314.798
Sachanlagen	1.108.456	1.218.184	1.314.648
Finanzanlagen	150	150	150
B: Umlaufvermögen	101.322	83.432	84.273
Vorräte	0	0	0
Forderungen und sonstige Vermögensgegenstände	53.212	21.578	25.616
Kassenbestand, Guthaben bei Kreditinstituten	48.110	61.854	58.657
C: Rechnungsabgrenzungsposten	0	1.975	2.321
D: Durch Verluste entstandenes negatives Kapital	147.008	132.686	81.723
Bilanzsumme	1.356.936	1.436.427	1.483.115
PASSIVA	2017	2016	2015
A: Eigenkapital	0	0	0
Kapitalanteile Kommanditisten	0	0	0
B: Rückstellungen	32.556	23.479	19.377
C: Verbindlichkeiten	1.324.380	1.412.948	1.463.737
gegenüber Kreditinstituten	1.192.800	1.306.400	1.420.000
aus Lieferung und Leistung	1.188	465	982
Sonstige	130.392	106.083	42.755
Bilanzsumme	1.356.936	1.436.427	1.483.115



Ein negatives Kapitalkonto ergibt sich bei Personengesellschaften, wenn durch Verluste die Passiva größer als die Aktiva werden. Dann entsteht auf der Aktivseite der Bilanz ein negatives Kapitalkonto. Im Jahr 2017 stieg das negative Kapital durch den Jahresfehlbetrag um 14.304 € auf 147.008 €.

GEWINN- UND VERLUSTRECHNUNG			
GUV	2017	2016	2015
Umsatzerlöse	216.617	199.843	237.856
Gesamtleistung	216.617	199.843	237.856
Abschreibungen auf immaterielle Vermögensgegenstände des Anlagevermögens und Sachanlagen	109.728	109.728	147.304
Sonstige betriebliche Aufwendungen	65.570	68.556	72.864
Summe Aufwand	175.298	178.284	220.168
Erträge aus anderen Wertpapieren und Ausleihungen des Finanzanlagevermögens	1	1	6
Sonstige Zinsen und ähnliche Erträge	15	26	70
Zinsen und ähnliche Aufwendungen	55.639	59.409	63.567
Ergebnisse d. gewöhnlichen Geschäftstätigkeit	-14.304	-37.823	-45.803
Steuern vom Einkommen und Ertrag	4	7	20
Sonstige Steuern	14	8	8
Jahresfehlbetrag	-14.322	-37.838	-45.831
Einstellungen in Rücklagen	4.000	4.000	4.000
Belastung auf Kapitalkonten	18.322	41.838	49.831
Bilanzgewinn	0	0	0

6.5 GUT LANDKREIS HAßBERGE MBH

STAMMDATEN

Adresse:	Pfarrer-Baumann-Straße 17, 97514 Oberaurach - Oberschleichach
Handelsregister:	HRB Bamberg Nr. 7203
Stammkapital:	25.000 €
Geschäftsjahr:	Geschäftsjahr ist das Kalenderjahr
Gründung:	Mit Eintragung ins Handelsregister 28.12.2011

GEGENSTAND DES UNTERNEHMENS

- Förderung der Umstellung der Energieversorgung im Landkreis Haßberge auf Erneuerbare Energien, insbesondere durch Initiierung und Koordinierung von Projekten zur Nutzung Erneuerbarer Energien
- Förderung der Energieberatung von Bürgern, Kommunen und Unternehmen, sowie die Umweltbildung der Bürger des Landkreises Haßberge

GESELLSCHAFTER

Name	Anteil in €	Anteil in %
Landkreis Haßberge	12.100	48,4
Stadt Ebern	800	3,2
Stadt Eltmann	800	3,2
Gemeinde Knetzgau	800	3,2
Stadt Zeil a. Main	800	3,2
Städtische Betriebe Haßfurt GmbH	800	3,2
Bbv-LandSiedlung GmbH	500	2,0
Gemeinde Aidhausen	400	1,6
Gemeinde Breitbrunn	400	1,6
Gemeinde Bundorf	400	1,6
Gemeinde Burgprepack	400	1,6
Gemeinde Ebelsbach	400	1,6
Gemeinde Ermershausen	400	1,6
Gemeinde Gädheim	400	1,6
Stadt Hofheim i. Ufr.	400	1,6
Gemeinde Kirchlauter	400	1,6
Stadt Königsberg i. Bay.	400	1,6

Markt Maroldsweisach	400	1,6
Gemeinde Oberaurach	400	1,6
Gemeinde Pfarrweisach	400	1,6
Gemeinde Rauhenebrach	400	1,6
Markt Rentweinsdorf	400	1,6
Gemeinde Riedbach	400	1,6
Gemeinde Sand a. Main	400	1,6
Gemeinde Stettfeld	400	1,6
Gemeinde Theres	400	1,6
Gemeinde Untermerzbach	400	1,6
Gemeinde Wonfurt	400	1,6

*ggf. Rundungsdifferenzen

ORGANE DER GESELLSCHAFT

1. Geschäftsführung

Geschäftsführer:	Wilfried Neubauer
	Günter Mendel
	Gunter Häckner (ausgeschieden zum 30.06.2017)

2. Aufsichtsrat (seit 05.05.2014)

Name	Funktion/Beruf
Schneider Wilhelm	Landrat und Vorsitzender
Borst Wolfgang	Erster Bürgermeister v. Hofheim und stellv. Vorsitzender
Dietz Helmut	Erster Bürgermeister v. Untermerzbach
Ebert Oskar	Bürgermeister a.D. v. Rauhenebrach
Kerker Siegmund	Bürgermeister a.D. v. Oberaurach
Lewin Matthias	Journalist
Sechser Thomas	Erster Bürgermeister v. Oberaurach
Stadelmann Thomas	Erster Bürgermeister v. Zeil a. Main
v. Truchseß Christian	Landwirt
Werner Günther	Erster Bürgermeister v. Haßfurt

3. Gesellschafterversammlung

Besteht aus den Gesellschaftern, die Geschäftsanteile an der Gesellschaft halten.

Gesellschafterversammlungen fanden am 20.07.2017 und am 28.11.2017 statt.

PERSONALWESEN

Das Unternehmen beschäftigt nur im 1. Halbjahr 2017 einen Mitarbeiter in Vollzeit. Im Jahresdurchschnitt 2017 waren somit ca. 0,5 Personen bei der Gesellschaft angestellt.

BETEILIGUNGEN

keine

RISIKOLAGE

- Das Hauptrisiko besteht darin, dass Projekte, die sich in der Entwicklung befinden, aufgrund eines Teilergebnisses nicht zur Genehmigung nach BImSchG gebracht werden können
- Risiko durch fehlende Bereitschaft von Investoren in Erneuerbare Energien zu investieren

Eindämmung des Risikos durch:

- Einsatz von qualifiziertem Personal (durch Dienstleistungsvertrag mit dem Abfallwirtschaftsbetrieb des Landkreises Haßberge)
- frühzeitige Erkennung von Risiken aufgrund laufender Kontrollen der Abläufe durch die Geschäftsführung

Durch die Überschaubarkeit ist kein Risikomanagement erforderlich

ENTWICKLUNG UND PROGNOSE

Das Jahr 2017 war das sechste volle Geschäftsjahr für die Gesellschaft. Der Bereich Windenergie lässt sich aufgrund einer Änderung in der Ausrichtung der bayerischen Energiepolitik derzeit im Kreisgebiet nicht gestalten. Auch im Jahr 2018 erbringt die GUT Beratungsleistungen für Privathaushalte und öffentliche Einrichtungen in dem Bereich Errichtung von Photovoltaikanlagen. Daneben will sich die GUT um die Situation bei den Strom-/Gasnetzen bemühen; es soll die Frage einer kommunalen Beteiligung bewertet werden. Die GUT arbeitet weiterhin in Zusammenarbeit mit dem Institut für Energietechnik (IfE) an der Hochschule Amberg-Weiden an einem Konzept für die Trocknung und Verwertung von Klärschlämmen aus kommunalen Kläranlagen im Kreisgebiet. Es sollen noch in 2018 die Weichen für eine Zusammenarbeit der Städte, Märkte, Gemeinden und Abwasserzweckverbänden so gestellt werden, dass die Zusammenarbeit möglichst in einen Zweckverband mündet, dem die Aufgabe Klärschlamm-trocknung und Verwertung dann übertragen werden kann.

BILANZ			
AKTIVA	2017	2016	2015
A: Anlagevermögen	41.356	46.845	54.999
Immaterielle Vermögensgegenstände	0	262	2.912
Sachanlagen	41.356	46.583	52.087
Finanzanlagen	0	0	0
B: Umlaufvermögen	291.432	415.397	734.925
Vorräte	123.852	85.272	33.110
Forderungen und sonst. Vermögensg.	6.214	30.005	35.734
Kassenbestand, Guthaben bei Kreditinstituten	161.366	300.120	666.081
C: Rechnungsabgrenzungsposten	0	0	0
Bilanzsumme	332.788	462.242	789.924
PASSIVA	2017	2016	2015
A: Eigenkapital	308.042	408.574	775.972
gezeichnetes Kapital	25.000	25.000	25.000
Kapitalrücklage	520.000	520.000	520.000
Gewinnvortrag / Verlustvortrag	-136.426	230.973	388.149
Jahresfehlbetrag / Jahresüberschuss	-100.532	-367.399	-157.177
B: Rückstellungen	3.962	4.882	4.133
C: Verbindlichkeiten	20.784	48.786	9.819
gegenüber Kreditinstituten	0	0	0
aus Lieferung und Leistung	291	12.954	11
gegenüber Gesellschaftern	20.361	32.308	8.118
Sonstige	132	3.524	1.690
D: Rechnungsabgrenzungsposten	0	0	0
Bilanzsumme	332.788	462.242	789.924

GEWINN- UND VERLUSTRECHNUNG

GUV	2017	2016	2015
Umsatzerlöse	7.718	5.069	4.977
Erhöhung des Bestandes an unfertigen Erzeugnissen sowie an nicht abgerechneten Leistungen	38.580	85.272	-
Sonstige betriebliche Erträge	2.071	486	15.841
Gesamtleistung	48.369	90.827	20.818
Materialaufwand	67.183	273.613	0
Personalaufwand	50.764	96.414	113.398
Abschreibungen	5.489	41.614	10.808
Sonst. betriebl. Aufwendungen	25.694	46.813	83.451
Summe Aufwand	149.130	458.454	207.657
Sonst. Zinsen u. ähnliche Erträge	12	228	161
Zinsen u. ähnliche Aufwendungen	103	0	0
Erg. der gew. Geschäftstätigk.	100.670	-367.399	-186.678
Steuern v. Einkommen u. Ertrag	320	0	+29.501
Sonstige Steuern	0	0	0
Jahresfehlbetrag	-100.532	-367.399	-157.177

6.6 SOLARKRAFT HORHAUSEN GMBH & CO. KG

STAMMDATEN

Adresse:	Klosterstraße 1, 97531 Theres
Handelsregister:	HRA Bamberg Nr. 11518
Kommanditkapital:	27.439
Geschäftsjahr:	Geschäftsjahr ist das Kalenderjahr
Gründung:	2012

GEGENSTAND DES UNTERNEHMENS

- Errichtung und
 - Betrieb
- von Anlagen zur Energiegewinnung von Strom aus alternativen Energiequellen, speziell Solarstrom insbesondere in Theres-Horhausen
- Verkauf von Energie durch Einspeisung in öffentliche Energieversorgungsnetze.

GESELLSCHAFTER

1. Komplementärin

Name	Anteil in €	Anteil in %
Solarkraft Theres Verwaltungsgesellschaft GmbH (Stammkapital: 25.000 €)	0	0

2. Kommanditisten

Name	Anteil in €	Anteil in %
Beust Graf v., Achim	11.250	41,0
Bedenk Johannes	11.250	41,0
Städtische Betriebe Haßfurt GmbH	4.390	16,0
Albert Berthold	549	2,0

ORGANE DER GESELLSCHAFT

1. Geschäftsführung (übt die Komplementärin aus)

Geschäftsführer:	Achim Graf von Beust
-------------------------	----------------------

2. Gesellschafterversammlung

LEISTUNGSDATEN

Nahe der Autobahn in Horhausen (Fl.nr. 235 der Gemarkung Horhausen) wurde eine Photovoltaik-Freilandanlage mit einer Leistung von 1,8 MWp erstellt.

Hierzu wurden die Module REC PE240 verwendet.

BILANZ

AKTIVA	2017	2016	2015
A: Anlagevermögen	1.849.596	1.978.556	2.106.611
Sachanlagen	1.824.596	1.953.556	2.081.611
Finanzanlagen	25.000	25.000	25.000
B: Umlaufvermögen	345.356	281.451	345.620
Forderungen und sonstige Vermögensgegenstände	103.058	80.255	88.514
Kassenbestand, Guthaben bei Kreditinstituten	242.298	201.196	257.106
C: Nicht durch Vermögenseinlagen gedeckter Fehlbetrag	0	0	0
Bilanzsumme	2.194.952	2.260.007	2.452.231
PASSIVA	2017	2016	2015
A: Eigenkapital	277.782	294.177	276.425
Kommanditeinlage	275.549	275.549	275.549
Variables Kommanditkapital	2.233	18.628	876
B: Rückstellungen	13.664	19.826	2.457
C: Verbindlichkeiten	1.696.214	1.738.713	1.966.057
gegenüber Kreditinstituten	1.575.000	1.715.000	1.855.000
sonstige	121.214	23.713	111.057
D: Rechnungsabgrenzungsposten	207.292	207.292	207.292
Bilanzsumme	2.194.952	2.260.007	2.452.231

GEWINN- UND VERLUSTRECHNUNG

GUV	2017	2016	2015
Umsatzerlöse	320.725	388.149	382.293
Sonstige betriebliche Erträge	-101	0	12.500
Gesamtleistung	320.624	388.149	394.793
Personalaufwand	6.352	6.344	6.342
Abschreibungen auf immaterielle Vermögensgegenstände des Anlagevermögens und Sachanlagen	128.960	128.855	128.801
Sonstige betriebliche Aufwendungen	28.614	20.541	19.657
Summe Aufwand	163.926	155.740	154.800
Sonstige Zinsen und ähnliche Erträge	0	5	61
Zinsen und ähnliche Aufwendungen	67.067	72.290	77.341
Ergebnisse der gewöhnlichen Geschäftstätigkeit	89.631	160.124	162.713
Steuern vom Einkommen und Ertrag	12.434	17.372	2.486
Jahresüberschuss	77.197	142.752	160.227

6.7 STADTWERK HAßFURT GMBH

STAMMDATEN

Adresse:	Augsfelder Straße 6, 97473 Haßfurt
Handelsregister:	HRA Bamberg Nr. 4466
Stammkapital:	665.800 €
Geschäftsjahr:	Geschäftsjahr ist das Kalenderjahr
Gründung:	Mit Eintragung ins Handelsregister v. 02.10.2001

GEGENSTAND DES UNTERNEHMENS

- Versorgung der Bevölkerung der Stadt Haßfurt und gegebenenfalls anderer Gemeinden mit:

Verbrauchsart	Versorgungsgebiet
Strom	- Stadtbereich Haßfurt - Gemeindebereich Theres
Gas	- Stadtbereich Haßfurt - Altstadt, Stadtteile, Baugebiete nach Bedarf - Gemeinde Theres (2017: Gasnetz weiter erschlossen)
Wasser	- Stadtbereich Haßfurt - Uchenhofen/Sailershausen
Wasser (als Weiterverteiler)	- Königsberg - WZV Theres-Gruppe - WZV Knetzgau-Sand-Wonfurt-Gruppe - Stadt Hofheim

Hierzu gehören auch alle Geschäfte, die mit den genannten in Zusammenhang stehen oder diesen förderlich sein können.

- Die Gesellschaft kann alle einschlägigen Geschäfte betreiben, die geeignet sind, dem Gesellschaftszweck zu dienen, soweit dies dem öffentlichen Zweck gemäß Art. 87 Abs. 1 der Bayer. Gemeindeordnung entspricht.

GESELLSCHAFTER

Name	Anteil in €	Anteil in %
Städtische Betriebe Haßfurt GmbH	546.622	82,1
Bayernwerk AG	119.178	17,9

ORGANE DER GESELLSCHAFT

1. Geschäftsführung

Geschäftsführer:	Dipl.-Ing. Norbert Zösch
Prokura:	Joachim Schiewer

2. Aufsichtsrat

Name	Funktion/Beruf
Werner Günther	Erster Bürgermeister und Vorsitzender
Schlegelmilch Michael	2. Bürgermeister und stellv. Vorsitzender
Hiernickel Georg	Gebietsverkaufsleiter
Eppelein Karl-Heinz	Bankdirektor i.R. (bis 30.04.2017)
Geier Norbert	Sparkassenbetriebswirt (ab 01.05.2017)
Schnös Sven	Industriemechaniker
Bätz Jürgen	Maschinenbauingenieur
Geuppert Willibald	Automobilkaufmann
Sidon Reiner	Großhandelskaufmann
Stühler Manfred	Rentner
Rümer Helene	biol. techn. Assistentin
Zisler Ottmar	Dipl. Betriebswirt und vertr. E.ON
Krapf Karl	vertr. Bayernwerk
Freudenberger Rolf	vertr. Bayernwerk

3. Gesellschafterversammlung

Besteht aus den Gesellschaftern, die Geschäftsanteile an der Gesellschaft halten.

PERSONALWESEN

- Beschäftigung von durchschnittlich 47 Mitarbeitern im Berichtsjahr (einschließlich Auszubildende)
- Mitarbeiter haben Anspruch auf betriebliche Altersversorgung

BETEILIGUNGEN

keine

RISIKOLAGE

- Kerngeschäft ist im Wesentlichen von den Netzentgelten geprägt
- Mögliche Reduzierung der Verkaufsmengen, Sparte Gas, durch temperaturbedingte Minderungen. Oder in der Sparte Strom durch Eigennutzung (Fotovoltaik und BHKW's)

Eindämmung des Risikos durch:

- Risikofrüherkennungs- und Managementsystem in Form eines Betriebs- und Organisationshandbuches
- hohe Akzeptanz der Bevölkerung für die Umsetzung der Energiewende
- Kundenbindung durch finanzielle Beteiligung an Projekten wie z.B. „Windpark Sailerhäuser Wald“
- Kundenportal und Smarhome-System um wettbewerbsfähig zu bleiben
- stetige Weiterbildung der Mitarbeiter aufgrund von häufigen Gesetzesänderungen in der Energiebranche
- Kooperation mit anderen Stadtwerken und Einsatz von Dienstleistern auf der Beschaffungsseite.
- Systemwechsel (SAP) im Bereich Abrechnung und Buchhaltung ermöglicht
 - Trennung von Netz und Vertrieb
 - direktes Angebot von stündlichen Börsenpreisen

LEISTUNGSDATEN

Sparte Strom (Absatz in MWh)	2017	2016	2015
Tarifkunden, Stadt, Städtische Betriebe, Betriebszweige	27.528	27.862	29.382
Industrie und Gewerbe	12.262	11.461	11.358
Zwischensumme	39.790	39.323	40.740
Netznutzung	41.745	42.485	37.093
Verteilung, Gesamt	81.535	81.808	77.833

- Die Strompreise wurden um 1,6 Ct./kWh aufgrund gestiegener Netznutzung erhöht.

Sparte Gas (Absatz in MWh)	2017	2016	2015
Tarifkunden, Stadt, Städtische Betriebe, Betriebszweige	73.352	73.536	64.772
Industrie und Gewerbe	38.698	30.706	35.888
Zwischensumme	112.050	104.242	100.661
Netznutzung	28.698	18.204	22.217
Verteilung, Gesamt	140.748	122.446	122.878

- Der Gaspreis für Tarifkunden wurde letztmals am 01.09.2011 erhöht und zum 01.01.2017 leicht um 0,02 Ct. gesenkt.
- Die Preise der Sondervertragskunden wurden mit Hilfe von einzelvertraglichen Regelungen angepasst bzw. über einen Festpreis abgerechnet

Sparte Wasser (Absatz in m ³)	2017	2016	2015
Verteilung, Gesamt	1.387.010	1.424.482	1.376.713

- Die Wassergebühren wurden im Berichtsjahr nicht angehoben
- Die Wasserbeschaffung wurde zu 100 % durch eigene Grundwasserförderung abgedeckt

BILANZ			
AKTIVA	2017	2016	2015
A: Anlagevermögen	28.111.088	28.236.030	27.149.764
Immaterielle Vermögensgegenstände	396.583	553.522	572.791
Sachanlage	25.984.005	26.313.165	25.348.954
Finanzanlagen	1.730.500	1.369.344	1.228.019
B: Umlaufvermögen	8.966.937	6.439.235	8.557.231
Vorräte	268.075	276.526	289.425
Forderungen und sonstige Vermögensgegenstände	6.473.501	5.241.117	6.363.531
Kassenbestand, Guthaben bei Kreditinstituten	2.225.361	921.592	1.904.274
C: Rechnungsabgrenzungsposten	54.755	55.118	52.025
Bilanzsumme	37.132.780	34.730.384	35.759.020
PASSIVA	2017	2016	2015
A: Eigenkapital	10.509.295	10.509.295	10.509.295
Gezeichnetes Kapital	665.800	665.800	665.800
Kapitalrücklage	9.843.495	9.843.495	9.843.495
Bilanzgewinn	0	0	0
B: Empfangene Ertragszuschüsse	2.249.509	1.982.463	1.979.287
C: Rückstellungen	668.088	754.221	1.198.062
D: Verbindlichkeiten	23.705.887	21.484.405	22.072.376
gegenüber Kreditinstituten	7.647.214	6.796.504	7.135.620
aus Lieferungen und Leistungen	4.749.468	3.775.056	4.413.131
gegenüber Gesellschaftern	7.305.875	6.593.070	6.490.346
Sonstige	4.003.330	4.319.775	4.033.279
Passiver Rechnungsabgrenzungsposten	0	0	0
Bilanzsumme	37.132.780	34.730.384	35.759.020

GEWINN- UND VERLUSTRECHNUNG

GUV	2017	2016	2015
Umsatzerlöse ^{*1)}	28.598.120	26.890.910	24.901.847
Andere aktivierte Eigenleistungen	108.045	136.775	169.924
Sonstige betriebliche Erträge	575.057	811.309	313.399
Gesamtleistung	29.281.223	27.838.994	25.385.170
Materialaufwand	20.829.637	19.968.992	17.730.342
Personalaufwand	2.793.889	2.485.547	2.278.381
Abschreibungen auf immaterielle Vermögensgegenstände des Anlagevermögens und Sachanlagen	2.156.312	1.985.360	1.958.180
Sonstige betriebliche Aufwendungen	1.408.629	1.512.721	1.328.952
Summe Aufwand	27.188.466	25.952.620	23.295.855
Erträge aus anderen Wertpapieren und Ausleihungen des Finanzanlagevermögens	26.054,24	6.545	4.927
Sonstige Zinsen und ähnliche Erträge	318	40	514
Zinsen und ähnliche Aufwendungen	510.966	488.306	506.782
Ergebnisse der gewöhnlichen Geschäftstätigkeit	1.608.164	1.404.653	1.587.974
Steuern vom Einkommen und Ertrag	342.966	363.298	429.530
Sonstige Steuern	81.261	56.465	57.017
Jahresüberschuss	1.183.937	984.890	1.101.427
Aufwand durch Gewinnabführung ^{*2)}	-1.183.937	-984.890	-1.101.427
Bilanzgewinn	0	0	0

***1) Aufgliederung der Umsatzerlöse in T€**

	2017	2016	2015
Strom	20.894	18.816	17.004
Gas	4.540	4.690	4.947
Wasser	3.164	3.384	2.950
Gesamt	28.599	26.891	24.901

*2) Mit der Städtische Betriebe Haßfurt GmbH wurde am 12.12.2001/01.12.2009 ein Ergebnisabführungsvertrag abgeschlossen, wonach sich die Stadtwerke Haßfurt GmbH dazu verpflichtet, ihren gesamten (anteiligen) Gewinn an die Städtische Betriebe Haßfurt GmbH abzuführen.

6.8 BÜRGERWINDPARK SAILERSHÄUSER WALD GMBH & CO. KG

STAMMDATEN

Adresse:	Augsfelder Straße 6, 97437 Haßfurt
Handelsregister:	HRA Bamberg Nr. 11803
Kommanditkapital:	1.240.000 €
Geschäftsjahr:	Geschäftsjahr ist das Kalenderjahr
Gründung:	12.06.2014 mit Eintragung im Handelsregister gemäß Gesellschaftsvertrag

GEGENSTAND DES UNTERNEHMENS / ÖFFENTLICHER ZWECK

- Errichtung und
- Betrieb

eines Windparks (Inbetriebnahme August-November 2015) im Sailerhäuser Wald, nordöstlich der Stadt Haßfurt.

GESELLSCHAFTER

1. Komplementärin

Name	Anteil in €	Anteil in %
Energiewende Haßberge Verwaltungs-GmbH (Stammkapital 25.000 €)	0	0

2. Kommanditisten

Name	Anteil in €	Anteil in %
ÜZ Natur Holding GmbH & Co. KG	270.000	21,8
Planet energy Kraftwerk XI GmbH & Co. KG	270.000	21,8
Städtische Betriebe Haßfurt GmbH	250.000	20,2
Bürger Energiegenossenschaft Haßberge eG	200.000	16,1
Landkreis Haßberge	190.000	15,3
Stadt Eltmann	10.000	0,8
Gemeinde Oberaurach	10.000	0,8
Gemeinde Theres	5.000	0,4
Gemeinde Wonfurt	5.000	0,4
Gemeinde Gädheim	5.000	0,4
Stadt Hofheim i. Ufr.	5.000	0,4
Stadt Zeil a. Main	5.000	0,4

Gemeinde Riedbach	5.000	0,4
Gemeinde Sand a. M.	5.000	0,4
Marktgemeinde Maroldsweisach	5.000	0,4



Die Gemeinden Sand am Main und Maroldsweisach sind mit Abschluss des Gesellschaftsvertrags vom 19. Februar 2015 und durch teilweisen Anteilsverkauf vom Landkreis Haßberge Kommanditisten geworden. Ihre Eintragung in das Handelsregister erfolgte am 18. Mai 2015.

ORGANE DER GESELLSCHAFT

1. Geschäftsführung (übt die Komplementärin aus)

Geschäftsführer:	Sönke Tangermann, Jurist
	Dipl.-Ing. Norbert Zösch

2. Gesellschafterversammlung

Besteht aus den Gesellschaftern, die Geschäftsanteile an der Gesellschaft halten.

Auf der Gesellschafterversammlung am 2. Juni 2017 wurden die folgenden Beschlüsse gefasst:

- Vertragsverhandlungen zum Abschluss eines Direktvermarktungsvertrages sind aufzunehmen
- Feststellung der Jahresabschlusses zum 31. Dezember 2016,
- Ergebnisverwendung
- Entlastung der Geschäftsführung für das Geschäftsjahr 2016,
- Ausschüttung an die Gesellschafter in Höhe von EUR 264.000.

ZIELE UND STRATEGIEN

Die vorrangige Zielsetzung der Gesellschaft besteht darin, möglichst viel Strom aus Windenergie in das Stromnetz einzuspeisen und hierüber Einspeiseerlöse zu generieren.

LEISTUNGSDATEN

Zehn Windenergieanlagen des Typs N117 mit einer Nabenhöhe von 141 Metern und einer Gesamtleistung von 24 MW. Mögliche Versorgung von 4.600 Haushalten (bei einem angenommenen Jahresdurchschnittsverbrauch von 3.000 kWh)

PERSONALWESEN

Die Gesellschaft beschäftigt keine eigenen Mitarbeiter.

RISIKOLAGE

Im Rahmen der Controlling-Berichte wird folgendes Risiko überwacht:

- Risiko von Ertragsausfällen aufgrund von mangelhaftem Windaufkommen sowie möglicher Schäden an den Windenergieanlagen.
- Es bestehen gegenwärtig rechtliche Risiken. Ein rechtliches Risiko besteht insbesondere darin, dass durch die gerichtliche Entscheidung zu drei Klagen Dritter gegen die Genehmigung nach BlmSchG Einschränkungen im Betrieb möglich sind.

BILANZ			
AKTIVA	2017	2016	2015
A: Anlagevermögen	38.094.212	40.847.883	41.339.536
Sachanlagen	38.069.212	40.822.883	41.314.536
Finanzanlagen	25.000	25.000	25.000
B: Umlaufvermögen	4.654.811	3.953.040	2.190.817
Forderungen und sonst. Vermögensgegenstände	756.840,55	710.818	1.230.501
Kassenbestand, Guthaben bei Kreditinstituten	3.897.970	3.242.222	960.317
C: Rechnungsabgrenzungsposten	76.520	74.787	1.830
Bilanzsumme	42.825.543	44.875.710	43.532.184
PASSIVA	2017	2016	2015
A: Eigenkapital	11.222.047	10.912.853	11.008.049
Gezeichnetes Kapital	1.240.000	1.240.000	1.240.000
Rücklage	9.982.048	9.672.853	9.768.049
B: Ausgleichsposten für aktivierte eigene Anteile	25.000	25.000	25.000
C: Rückstellungen	222.932	161.409	77.515
D: Verbindlichkeiten	31.355.564	33.776.448	32.421.620
gegenüber Kreditinstituten	30.540.000	32.960.000	31.728.232
aus Lieferungen und Leistungen	258.961	284.889	310.887
gegenüber Gesellschaftern	507.509	531.559	382.501
E: Passiver Rechnungsabgrenzungsposten	0	0	0
Bilanzsumme	42.825.543	44.875.710	43.532.184

GEWINN- UND VERLUSTRECHNUNG

GUV	2017	2016	2015
Umsatzerlöse	4.756.124	4.066.065	1.253.549
Sonstige betriebliche Erträge	5.259	35.963	30.237
Gesamtleistung	4.761.383	4.102.028	1.283.786
Materialaufwand	50.157	47.388	0
Abschreibungen auf immaterielle Vermögensgegenstände des Anlagevermögens und Sachanlagen	2.769.813	2.769.012	680.364
Sonstige betriebliche Aufwendungen	730.666	495.449	335.797
Summe Aufwand	3.550.636	3.311.849	1.016.161
Sonstige Zinsen und ähnliche Erträge	11.193	15.967	22.777
Zinsen und ähnliche Aufwendungen	829.337	868.209	902.677
Ergebnisse der gewöhnlichen Geschäftstätigkeit	392.603	-62.063	-612.275
Steuern vom Einkommen und Ertrag	83.125	32.840	17.518
Sonstige Steuern	282	293	294
Jahresüberschuss	309.195	-95.196	-630.087
Zuweisung zu den Rücklagenkonten der Gesellschaftern	-309.195	95.196	630.087
Einstellung in den Ausgleichsposten für eigene Anteile	0	0	0
Jahresergebnis	0	0	0

6.9 WINDGAS HAßFURT GMBH & CO. KG

STAMMDATEN

Adresse:	Augsfelder Straße 6, 94737 Haßfurt
Handelsregister:	HRA Bamberg Nr. 12004
Kommanditkapital:	600.000 €
Geschäftsjahr:	Geschäftsjahr ist das Kalenderjahr
Gründung:	Mit Eintragung ins Handelsregister 13.11.2015

GEGENSTAND DES UNTERNEHMENS / ÖFFENTLICHER ZWECK

- Errichtung und
 - Betrieb
- einer Power-to-Gas Anlage.

Hier wird überschüssiger Windstrom aus fluktuierenden erneuerbaren Energien in Wasserstoff umgewandelt, in das städtische Gasverteilernetz eingespeist und im Rahmen des Produktes „proWindgas“ der GPE für deren Kunden verfügbar gemacht.

- Zusätzlich soll die PtG-Anlage als Regelkraftwerk für Primär-Regelenergie eingesetzt werden.

GESELLSCHAFTER

1. Komplementärin

Name	Anteil in €	Anteil in %
Windgas Haßfurt Verwaltungs-GmbH	0	0

2. Kommanditisten

Name	Anteil in €	Anteil in %
Greenpeace Energy eG	300.000	50,0
Städtische Betriebe Haßfurt GmbH	300.000	50,0

ORGANE DER GESELLSCHAFT

1. Geschäftsführung (übt die Komplementärin aus)

Geschäftsführer:	Dipl.-Ing. Norbert Zösch
	Nils Müller

2. Gesellschafterversammlung

Besteht aus den Gesellschaftern, die Geschäftsanteile an der Gesellschaft halten.

BILANZ			
AKTIVA	2017	2016	2015
A: Anlagevermögen	2.064.403	1.898.878	25.000
Sachanlagen	2.039.403	1.873.878	0
Finanzanlagen	25.000	25.000	25.000
B: Umlaufvermögen	265.461	30.848	599.911
Forderungen und sonst. Vermögensgegenstände	218.678	30.897	203
Kassenbestand, Guthaben bei Kreditinstituten	46.783	0	599.708
C: Rechnungsabgrenzungsposten	0	0	0
Bilanzsumme	2.329.864	1.929.775	624.912
PASSIVA	2017	2016	2015
A: Eigenkapital	848.368	903.211	573.316
Haft einlage Kommanditist	975.000	975.000	975.000
Verlustsonderkonten der Kommanditisten	-126.632	-71.789	-1.684
B: Ausgleichsposten für aktivierte eigene Anteile	25.000	25.000	25.000
C: Rückstellungen	7.331	5.718	500
D: Verbindlichkeiten	1.449.165	995.846	26.095
gegenüber Kreditinstituten	767.475	964.318	0
aus Lieferungen und Leistungen	451.930	3.510	0
gegenüber verbundenen Unternehmen	229.760	26.947	25.099
Sonstige Verbindlichkeiten	0	1.071	996
Bilanzsumme	2.329.864	1.929.775	624.912

2015 war ein sogenanntes „Rumpfgeschäftsjahr“. Aufgrund des fehlenden Geschäftsbetriebes hatte diese Bilanz keine Aussagekraft.

Der Jahresabschluss der Windgas Haßfurt GmbH & Co. KG wurde am 14. März 2019 vom örtlichen Rechnungsprüfungsausschuss ohne Beanstandung geprüft.

GEWINN- UND VERLUSTRECHNUNG

GUV	2017	2016	2015
Umsatzerlöse	360.655	48.726	0
Sonstige betriebliche Erträge	0	0	0
Gesamtleistung	360.655	48.726	0
Materialaufwand	-153.886	0	0
Abschreibungen	-233.780	-64.977	0
Sonstige betriebliche Aufwendungen	-27.494	-53.761	0
Betriebsergebnis	-54.506	-70.013	-1.684
Sonstige Zinsen und ähnliche Erträge	22.687	0	0
Zinsen und ähnliche Aufwendungen	-23.024	-92,66	0
Ergebnisse der gewöhnlichen Geschäftstätigkeit	-54.843	-70.105	0,00
Steuern vom Einkommen und Ertrag	0	0	0
Sonstige Steuern	0	0	0
Jahresüberschuss / Jahresfehlbetrag (-)	-54.843	-70.105	-1.684
Zuweisung zu Verlustsonderkonten der Kommanditisten	54.843	70.105	1.684
Jahresergebnis nach Ergebnisverwendung	0	0	0

2015 war ein sogenanntes „Rumpfgeschäftsjahr“. Aufgrund des fehlenden Geschäftsbetriebes hatte die GUV keine Aussagekraft.

Der Jahresabschluss der Windgas Haßfurt GmbH & Co. KG wurde am 14. März 2019 vom örtlichen Rechnungsprüfungsausschuss ohne Beanstandung geprüft.

6.10 RECHENZENTRUM HAßFURT GMBH

STAMMDATEN

Adresse:	Augsfelder Straße 6, 97437 Haßfurt
Handelsregister:	HRB Bamberg Nr. 4159
Stammkapital:	33.300 €
Geschäftsjahr:	Geschäftsjahr ist das Kalenderjahr
Gründung:	01.04.2001 (bis 2015 noch Schnell im Netz Internet GmbH)

GEGENSTAND DES UNTERNEHMENS / ÖFFENTLICHER ZWECK

- Bereitstellung von Standleitungen
- Herstellung eines Netzzugangs und die Dienstleistungen für öffentliche Einrichtungen wie Schulen, Behörden und anderen Institutionen sowie Firmen
- Verkauf von Hard- und Software
- Bereitstellung von Webspaces und E-Mail-Postfächern
- Serverhosting und –housing für Firmenkunden

GESELLSCHAFTER

Name	Anteil in €	Anteil in %
Städtische Betriebe Haßfurt GmbH	33.300	100,0



Mit Urkunde Nr. 392/2015-MM-La vom 15.04.2015 wurden die Geschäftsanteile der GSMB GmbH (8.300 € = 25,0 %) an der Schnell-im-Netz Internet Haßfurt GmbH rückwirkend zum 01.01.2015 für 1 € erworben um sie anschließend an die Städtischen Betriebe Haßfurt GmbH (zum 01.01.16) zu verkaufen. Die Firma lautet ab dem 01.01.2016 „Rechenzentrum Haßfurt GmbH“.

ORGANE DER GESELLSCHAFT

1. Geschäftsführung

Geschäftsführer:	Dipl.-Ingenieur Norbert Zösch
-------------------------	-------------------------------

2. Aufsichtsrat

Name	Funktion/Beruf
Werner Günther	Erster Bürgermeister und Vorsitzender
Baum Jürgen	Polizeibeamter
Schlegelmilch Michael	2. Bürgermeister
Zehe Michael	Bestatter

3. Gesellschafterversammlung

Im Berichtszeitraum fanden keine Gesellschafterversammlungen statt.

PERSONALWESEN

- Beschäftigung von durchschnittlich 5 Mitarbeitern
- Vergütung nach TV-V
- Festschreibung einer Jährlichen Sonderzahlung (Weihnachtsgeld) von mind. 100 % des Oktoberlohns

BETEILIGUNGEN

keine

RISIKOLAGE

- Unterliegt dem hohen Wettbewerbs- und Kostendruck, da sehr viele Anbieter auf diesem komplexen Markt tätig sind

Eindämmung des Risikos durch:

- kurz-, mittel- und langfristige Finanzplanung
- laufendes Liquiditätsmanagement
- angebotene Produkte werden nach betriebswirtschaftlichen Mitteln kalkuliert
- Ein weiterer Ausbau z.B. in Form eines Risikokatalogs ist zeitnah zu empfehlen

LEISTUNGSDATEN

keine Angaben

BILANZ			
AKTIVA	2017	2016	2015*
A: Anlagevermögen	161.314	189.313	237.655
Immaterielle Vermögensgegenstände	106.736	115.038	126.437
Sachanlage	54.578	74.275	111.218
B: Umlaufvermögen	149.407	189.271	294.861
Vorräte	0	0	0
Forderungen und sonstige Vermögensgegenstände	136.182	149.937	258.134
Schecks, Kassenbestand, Bundesbank- und Postgiroguthaben, Guthaben bei Kreditinstituten	13.225	39.334	36.727
C: Rechnungsabgrenzungsposten	1.304	0	2.214
D: Durch Verluste entstandenes negatives Kapital	0	19.238	4.096
Bilanzsumme	312.025	397.822	538.825
PASSIVA	2017	2016	2015
A: Eigenkapital	1.708	0	0
Stammkapital	33.300	33.300	33.300
Gewinnvortrag	-52.538	-37.396	20.126
Jahresfehlbetrag / Jahresüberschuss	20.946	-15.142	-57.522
Nicht durch Eigenkapital gedeckter Fehlbetrag	0	19.238	4.096
B: Rückstellungen	61.270	33.852	34.811
C: Verbindlichkeiten	249.047	363.969	504.014
gegenüber Kreditinstituten	0	0	0
aus Lieferungen und Leistungen	64.783	95.325	107.085
gegenüber Gesellschaftern	0	0	0
sonstige Verbindlichkeiten	184.264	268.644	396.929
Bilanzsumme	312.025	397.822	538.825

*bis 2015 noch Schnell im Netz Internet GmbH

GEWINN- UND VERLUSTRECHNUNG

GUV	2017	2016	2015*
Umsatzerlöse	815.687	790.188	869.215
Andere aktivierte Eigenleistungen	0	0	0
Sonstige betriebliche Erträge	4.884	8.542	1.944
Gesamtleistung	820.571	798.730	871.159
Materialaufwand	347.240	432.351	437.914
Personalaufwand	336.492	254.160	252.149
Abschreibungen	41.805	49.157	59.681
Sonstige betriebliche Aufwendungen	65.034	65.930	163.503
Summe Aufwand	790.571	801.598	913.247
Sonstige Zinsen und ähnliche Erträge	117	0	7
Zinsen und ähnliche Aufwendungen	9.144	12.245	15.413
Ergebnisse der gewöhnlichen Geschäftstätigkeit	20.974	-15.114	-57.494
Steuern vom Einkommen und Ertrag	0	0	0
Sonstige Steuern	28	28	28
Jahresfehlbetrag	20.946	-15.142	-57.522

*bis 2015 noch Schnell im Netz Internet GmbH