

DIE BETEILIGUNGEN DER STADT HAßFURT



2018

Beteiligungsbericht

IMPRESSUM

Herausgeber Stadt Haßfurt
Erster Bürgermeister Günther Werner
Hauptstraße 5
97437 Haßfurt
Tel.: (09521) 688-0, Email: info@hassfurt.de

Juli 2021

1 INHALTSVERZEICHNIS

1	Inhaltsverzeichnis.....	3
2	Vorwort	4
3	Abkürzungsverzeichnis	5
4	Grundlagen.....	6
4.1	Zielsetzung des Beteiligungsberichts	6
4.2	Erfasste Einrichtungen	6
4.3	Methodik, Umfang der Daten, Erläuterungen	7
5	Organigramm (Stand 31.12.2018).....	9
6	Beteiligungen der Stadt	10
6.1	Städtische Betriebe Haßfurt GmbH	10
6.2	Verkehrslandeplatz Haßfurt/Schweinfurt GmbH.....	15
6.3	Zweckverband Schulzentrum	20
6.4	Gemeinsames Kooperations- und Serviceunternehmen des Landkreises Haßberge	24
6.5	Baugenossenschaft Haßfurt eG	28
6.6	Zweckverband Fundtier Haßberge	30
6.7	ALLIANZ MAIN & HASSBERGE e.V.....	33
7	Beteiligungen der Städtischen Betriebe Haßfurt GmbH	35
7.1	Windkraft Buchner Höhe GmbH & Co. KG.....	35
7.2	Solarpark Schlettach II GmbH & Co. KG	39
7.3	Agrokraft Haßfurt GmbH & Co. KG.....	42
7.4	Windkraft Bayerhof GmbH & Co. KG	46
7.5	GUT Landkreis Haßberge mbH	49
7.6	Solkraft Horhausen GmbH & Co. KG	54
7.7	Stadtwerk Haßfurt GmbH	57
7.8	Bürgerwindpark Sailershäuser Wald GmbH & Co. KG.....	62
7.9	Windgas Haßfurt GmbH & Co. KG.....	66
7.10	Rechenzentrum Haßfurt GmbH.....	69

2 VORWORT



Liebe Mitbürgerinnen und Mitbürger,
sehr geehrte Leserinnen und Leser,

die Verwaltung der Stadt Haßfurt legt den Beteiligungsbericht für das Haushaltsjahr 2018 vor und erfüllt damit die Anforderungen des Art. 94 Abs. 3 GO.

In übersichtlicher Form bedient die Stadt Haßfurt hiermit das Informationsinteresse der Bürgerinnen und Bürger, indem sie ihre wirtschaftlichen Beteiligungen an Gesellschaften in privater Rechtsform im Beteiligungsbericht für das Jahr 2018 transparent darstellt.

Der Beteiligungsbericht gibt neben den allgemeinen Daten Auskunft über die Ertragslage und die Finanzierungsstruktur der Unternehmen, sowie über die wirtschaftlichen Auswirkungen für die Stadt. Die Übertragung kommunaler Aufgaben in privatwirtschaftliche Rechts- und Organisationsformen hat sich aus Sicht der Stadt Haßfurt bewährt. Trotz teilweise schwieriger Rahmenbedingungen erfüllen die städtischen Gesellschaften und Beteiligungen die ihnen übertragenen Aufgaben auf hohem Niveau zum Wohle der Bürgerschaft.

Der Beteiligungsbericht wird dem Stadtrat zur Verfügung gestellt und kann von allen Bürgerinnen und Bürgern im Rathaus oder auf der Homepage der Stadt Haßfurt eingesehen werden.

Haßfurt, im Juli 2021

A handwritten signature in black ink, appearing to read 'G. Werner', written in a cursive style.

Günther Werner
Erster Bürgermeister

3 ABKÜRZUNGSVERZEICHNIS

Abs.	Absatz
AG	Aktiengesellschaft
AGEB	Arbeitsgemeinschaft Energiebilanzen e. V.
Art.	Artikel
eG	eingetragene Genossenschaft
ENWG	Energiewirtschaftsgesetz
fEE	fluktuierende erneuerbare Energie
GenR	Genossenschaftsregister
GmbH	Gesellschaft mit beschränkter Haftung
GO	Gemeindeordnung für den Freistaat Bayern
GPE	Greenpeace Energy eG
HGB	Handelsgesetzbuch
HRA	Handelsregister Abteilung A
HRB	Handelsregister Abteilung B
IDRF	Interessengemeinschaft der regionalen Flugplätze
KG	Kommanditgesellschaft
KuV	Verordnung über Kommunalunternehmen
Kwh	Kilowattstunde
LKrO	Landkreisordnung
Mwh	Megawattstunde
MWp	Megawatt Peak
Nr.	Nummer
PtG-Anlage	Power-to-Gas-Anlage
T€	Tausend Euro
WZV	Wasserzweckverband

4 GRUNDLAGEN

4.1 ZIELSETZUNG DES BETEILIGUNGSBERICHTS

Der Beteiligungsbericht hat die Aufgabe, einen Überblick über die städtischen Unternehmen und Beteiligungen zu geben. Mit der Vorlage des Berichts wird auch Art. 94 Abs. 3 der Bayerischen Gemeindeordnung Rechnung getragen, wonach die Gemeinde jährlich einen Bericht über ihre Beteiligungen an Unternehmen in einer Rechtsform des Privatrechts zu erstellen hat. Nach der GO soll der Bericht insbesondere Angaben über die Erfüllung des öffentlichen Zwecks, die Beteiligungsverhältnisse, die Zusammensetzung der Organe der Gesellschaft, die Bezüge der einzelnen Mitglieder des geschäftsführenden Unternehmensorgans gemäß Art. 94 Abs. 1 Nr. 5 GO, die Ertragslage und die Kreditaufnahme enthalten. Mit der ausführlichen Darstellung der Finanzdaten geht der Bericht über das gesetzlich geforderte Maß hinaus. Damit sich aber der Inhalt nicht nur auf die Wiedergabe von mehr oder weniger abstraktem Datenmaterial beschränkt und um die Informationsentwicklung möglichst plastisch zu gestalten, werden für die größeren Unternehmen die Wirtschaftslage und voraussichtliche Entwicklung mit aufgenommen. Ziel ist die Erhöhung der Transparenz als Grundlage zur strategischen Steuerung der Unternehmen.

Der Bericht liefert den Stadtrats- und Aufsichtsratsmitgliedern Informationen, um sie bei ihrer verantwortungsvollen Aufgabe zu unterstützen. Den interessierten Bürgerinnen und Bürgern soll er einen Einblick in die wirtschaftliche Betätigung ihrer Stadt geben.

4.2 ERFASSTE EINRICHTUNGEN

Nach Art. 86 GO kann die Stadt Unternehmen außerhalb ihrer allgemeinen Verwaltung als

- Eigenbetrieb,
- selbstständiges Kommunalunternehmen des öffentlichen Rechts,
- und in der Rechtsform des Privatrechts

betreiben.

Nach Art. 94 Abs. 3 GO ist lediglich über die Unternehmen zu berichten, die in der Rechtsform des Privatrechts betrieben werden, sofern die Beteiligung der Gemeinde mehr als 5 % beträgt.

Mithin sind Betriebe in folgenden Rechtsformen dargestellt, soweit der direkte oder indirekte Anteil der Stadt Haßfurt (über die Städtischen Betriebe) mehr als 5 % beträgt:

- Unternehmen in Privatrechtsform:
- GmbH (Gesellschaft mit beschränkter Haftung)
 - KG (Kommanditgesellschaft)

Beteiligungen mit weniger als 5 % werden ebenfalls, allerdings in verkürzter Form, dargestellt.

4.3 METHODIK, UMFANG DER DATEN, ERLÄUTERUNGEN

DATENQUELLE

Der Bericht zeigt grundsätzlich für jede einzelne Gesellschaft die Daten der Jahre 2016 bis 2018. Erfasst sind hier die Zahlen der geprüften Jahresabschlüsse (soweit nichts anderes angegeben ist, wurden die Jahresabschlüsse nach Handelsrecht erstellt).

BEZÜGE VON GESCHÄFTSFÜHRUNG UND VORSTAND

Im Folgenden noch einige Erläuterungen zu den Bezügen von Geschäftsführung und Vorstand im Bericht:

Aufgrund Art. 94 Abs. 1 Satz 1 Nr. 5 GO sind die Bezüge der Mitglieder des geschäftsführenden Unternehmensorgans im Beteiligungsbericht zu veröffentlichen.

Jedoch darf die Veröffentlichung der Bezüge durch die Gesellschaft gemäß § 286 Abs. 4 HGB unterbleiben, wenn sich anhand dieser Angaben die Bezüge eines einzelnen Mitglieds des geschäftsführenden Unternehmensorgans feststellen lassen. Dies ist dann der Fall, wenn der Geschäftsführung nur eine Person angehört.

Zu den Bezügen gehören Gehälter, Gewinnbeteiligungen, Bezugsrechte und sonstige Vergütungen, Aufwandsentschädigungen, Versicherungsentgelte, Provisionen und Nebenleistungen jeder Art.

Auch kleine Kapitalgesellschaften gemäß § 267 Abs. 1 HGB sind aufgrund § 288 Abs. 1 Nr. HGB nicht verpflichtet, entsprechende Angaben zu machen.

Die jeweiligen Bezüge der Geschäftsführung werden daher nur in den folgenden beiden Fällen ausgewiesen (§ 285 Nr. 9 HGB):

- wenn entsprechende Regelungen im Anstellungsvertrag die Pflicht zur Mitteilung der Bezüge vorsehen oder
- diese auf freiwilliger Basis zur Veröffentlichung mitgeteilt werden.

ERLÄUTERUNGEN

GmbH & Co. KG*

Eine GmbH & Co. KG ist eine Kommanditgesellschaft, bei der eine GmbH persönlich haftender Gesellschafter ist (auch sog. Komplementär-GmbH) und andere Rechtspersonen (meist die Gesellschafter dieser GmbH) Kommanditisten sind. Juristisch handelt es sich um eine Personengesellschaft. Sie ist steuerlich eine Personengesellschaft; ihr Gewinn wird einheitlich und gesondert festgestellt und anteilig den Gesellschaftern zugerechnet, die ihn zu versteuern haben.

GmbH*

Eine GmbH ist eine Kapitalgesellschaft mit eigener Rechtspersönlichkeit, selbst unbeschränkt mit ihrem Vermögen haftend. Eine Haftung der Gesellschafter besteht nur gegenüber der Gesellschaft; sie ist begrenzt auf die Erbringung der Einlagen und etwaiger Nachschüsse. Besondere

Verantwortlichkeit des GmbH-Geschäftsführers, der gemäß §§ 43 II, 3; 64 S. 1 GmbHG speziell bei der die Kapitalsituation der GmbH betreffenden Pflichtverletzungen zur Haftung herangezogen werden kann. Gesellschaftsvertrag mit weitem Spielraum, mitunter Annäherung an offene Handelsgesellschaft (OHG).

In der Regel sind Stadt bzw. Stadtwerk bei den Kommanditgesellschaften auch an der Komplementär GmbH / Verwaltungs-GmbH (entsprechend) beteiligt. Auf diese Beteiligungen wird nachfolgend nicht gesondert eingegangen.

*Begriffserläuterungen entnommen aus „Gablers Wirtschaftslexikon“

5 ORGANIGRAMM (STAND 31.12.2018)

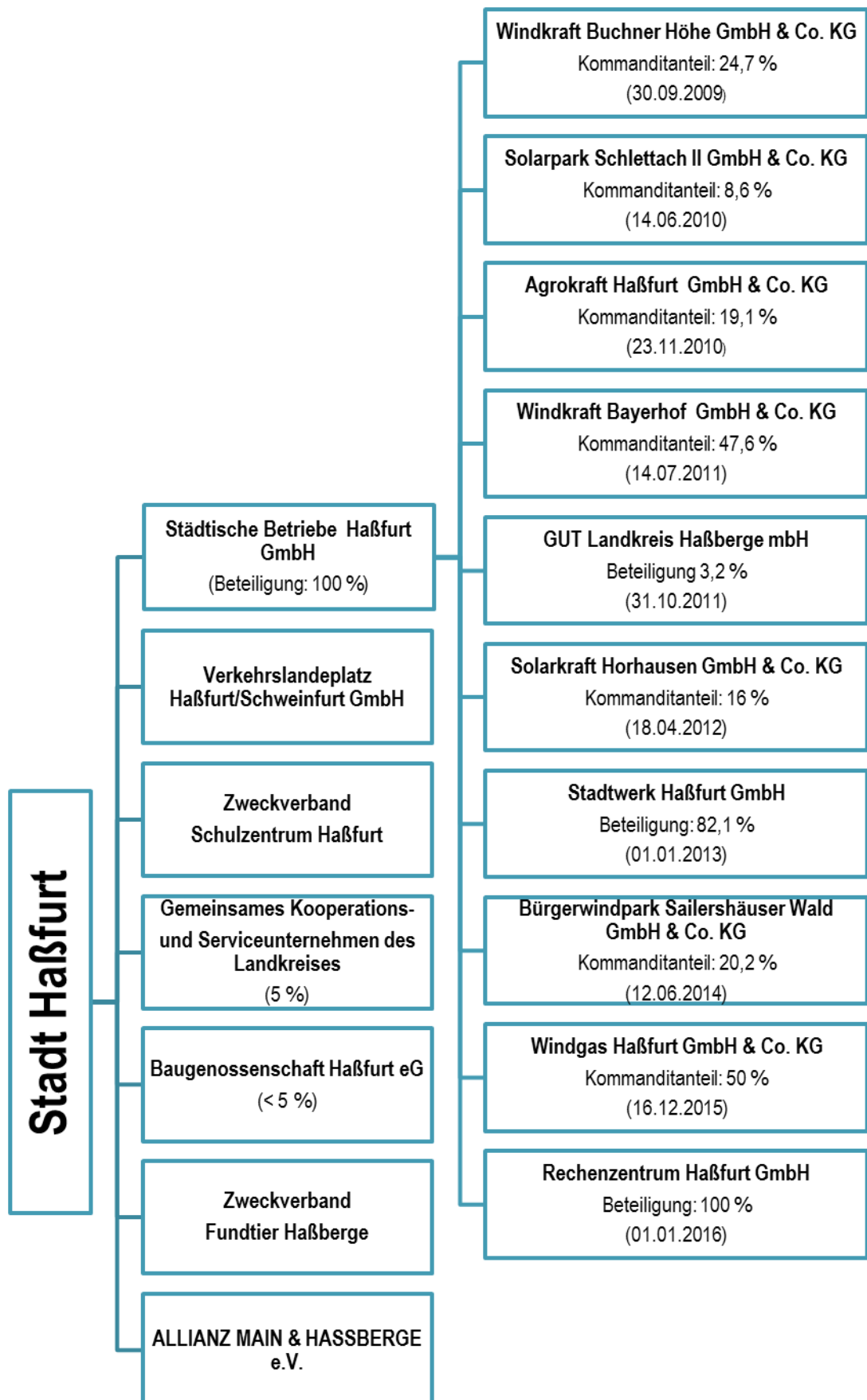

6 BETEILIGUNGEN DER STADT

6.1 STÄDTISCHE BETRIEBE HAßFURT GMBH

STAMMDATEN

Adresse:	Augsfelder Straße 6, 97437 Haßfurt
Handelsregister:	HRB Bamberg Nr. 6373
Stammkapital:	500.000 € (gem. Not. Urk.Nr. 0788/09 v. 21.07.2009)
Geschäftsjahr:	Geschäftsjahr ist das Kalenderjahr
Gründung:	zum 01.01.2009 mit Gesellschaftsvertrag Not. Urk.Nr. 1537/05-H v. 17.12.2008

GEGENSTAND DES UNTERNEHMENS / ÖFFENTLICHER ZWECK

- Betrieb der Altstadt-Garage (Eröffnung ab 15.07.1994)
- Betrieb des Freizeitentrums (Freibad und Eissportstadion) (Eröffnung ab 01.01.1995)
- Auf- und Ausbau der Nahwärmeversorgung in Haßfurt und Umgebung
Wesentliche Versorgungsstandorte:
 - Freizeitzentrum Haßfurt
 - Grundschule Wehrlein
 - Bayer. Rotes Kreuz Haßfurt
 - Schulzentrum mit Hallenbad Haßfurt
 - Ganztagesbetreuungsgebäude Haßfurt
 - Sonderpädagogisches Förderzentrum Haßfurt
 - Lebenshilfe Augsburg
 - Kreiskrankenhaus Haßfurt
 - Schule Obertheres
 - Rathaus Haßfurt
 - Bauhof Haßfurt
 - Firma Maintal Haßfurt
 - Kläranlage Haßfurt
 - Baugebiete Osterfeld II und westlich der Sailershäuser Straße
- Erzeugung von Strom und dessen Vertrieb
- Gründung, Erwerb, Beteiligung, Beratung u. Verwaltung (Führung) von/an Unternehmen
 - deren Unternehmensgegenstand die Strom-, Gas- und Wasserversorgung ist, insbesondere die Beteiligung an der Stadtwerk Haßfurt GmbH, ferner
 - deren Unternehmensgegenstand die Errichtung, der Betrieb und die Verwaltung von Anlagen zur Erzeugung oder Speicherung von erneuerbaren Energien sind.

GESELLSCHAFTER

Name	Anteil in €	Anteil in %
Stadt Haßfurt	500.000	100

ORGANE DER GESELLSCHAFT

1. Geschäftsführung

Geschäftsführer:	Dipl.-Ing. Norbert Zösch
Prokura:	Wolfgang Hömer

2. Aufsichtsrat (seit 05.05.2014)

Name	Funktion/Beruf
Werner Günther	Erster Bürgermeister und Vorsitzender
Schlegelmilch Michael	2. Bürgermeister und stellv. Vorsitzender
Hiernickel Georg	Gebietsverkaufsleiter
Eppelein Karl-Heinz	Bankdirektor i.R. (bis 30.04.2017)
Geier Norbert	Sparkassenbetriebswirt (ab 01.05.2017)
Schnös Sven	Industriemechaniker
Farmand Hachem	Unternehmensberater
Geuppert Willibald	Automobilkaufmann
Zehe Michael	Bestatter
Schneider Stephan	Rettungsassistent
Rümer Helene	Biol. techn. Assistentin

Den Aufsichtsratsmitgliedern wurden im Jahr 2018 insgesamt 2.650,00 Euro ausgezahlt.

3. Gesellschafterversammlung

Besteht aus den Gesellschaftern, die Geschäftsanteile an der Gesellschaft halten.

PERSONALWESEN

- Beschäftigung von 19 Mitarbeitern im Berichtsjahr (einschl. Auszubildende)
- Beschäftigung von durchschnittlich 12 Aushilfen
- Die regelmäßige durchschnittliche Arbeitszeit beträgt 39,0 Stunden
- Vergütung nach TV-V
- Festschreibung einer jährlichen Sonderzahlung (Weihnachtsgeld) von mind. 100 % des Oktoberlohns

BETEILIGUNGEN

Name	Stammkapital	Kommandit-Kapital*	Anteil in €	Anteil in %	zum
Windpark Buchner Höhe GmbH & Co. KG	25.000	1.216.000	300.000	24,7	30.09.09
Solarpark Schlettach II GmbH & Co. KG	25.000	29.000	250.000	8,6	19.04.10
Agrokraft Haßfurt GmbH & Co. KG	25.000	1.377.500	262.500	20,0	23.11.10
Windkraft Bayerhof GmbH & Co. KG	25.000	1.050.000	500.000	49,26	14.07.11
GUT Haßberge GmbH	25.000	-	40.856	3,2	31.10.11
Solkraft Horhausen GmbH & Co. KG	25.000	27.439	251.000	16,0	18.04.12
Stadtwerk Haßfurt GmbH	665.800	-	546.622	82,1	01.01.13
Bürgerwindpark Sailersh. Wald GmbH & Co. KG	25.000	1.240.000	250.000	16,3	12.06.14
Windgas Haßfurt GmbH & Co. KG	25.000	600.000	500.000	50,0	16.12.15
Rechenzentrum Haßfurt GmbH (vormals Schnell-im-Netz Internet Haßfurt GmbH)	33.300	-	33.300	100,0	01.01.16

*entspricht jeweils dem Haftkapital

RISIKOLAGE

Eindämmung des Risikos durch:

- Einführung eines Betriebshandbuches
- Regelmäßige Schulung des Fachpersonals
- Unterweisung über Sicherheitsrisiken im Bäder und Eishallenbetrieb
- Zertifizierte Anlagentechnik

Das finanzielle Risiko aufgrund z.B. steigender Energiekosten wird durch entsprechende Lieferverträge bzw. durch Eigenerzeugung gering gehalten.

Das Wetterrisiko dagegen ist immer gegeben.

LEISTUNGSDATEN

	2018	2017	2016
Sparte Wärme Verr. Wärmeabgabe in MWh	12.563	10.697	11.578
Sparte Tiefgarage Stellplätze	165	165	165
Sparte Freizeitzentrum Besucherzahlen	101.943	98.583	102.109

BILANZ			
AKTIVA	2018	2017	2016
A: Anlagevermögen	21.158.138	20.923.090	19.589.228
Immaterielle Vermögensgegenstände	583.918	621.582	638.926
Sachanlagen	9.130.450	8.790.230	7.451.524
Finanzanlagen	11.443.770	11.511.278	11.498.778
B: Umlaufvermögen	7.596.313	8.279.276	7.540.079
Vorräte	29.932	10.968	14.414
Forderungen und sonst. Vermögensg.	7.431.761	7.815.735	7.039.178
Kassenbestand, Guthaben bei Kreditinstituten	134.620	452.573	486.487
C: Rechnungsabgrenzungsposten	28.505	25.729	19.607
Bilanzsumme	28.782.956	29.228.095	27.148.914
PASSIVA	2018	2017	2016
A: Eigenkapital	22.549.565	22.718.703	22.263.112
gezeichnetes Kapital	500.000	500.000	500.000
Kapitalrücklage	22.363.909	21.412.164	20.961.102
Gewinnvortrag / Verlustvortrag	254.794	932.057	1.219.809
Jahresfehlbetrag / Jahresüberschuss	-569.138	-125.518	-417.799
B: Empfangene Ertragszuschüsse	1.428.192	1.402.852	1.254.716
C: Rückstellungen	243.685	184.897	179.781
D: Verbindlichkeiten	4.561.515	4.921.645	3.451.306
gegenüber Kreditinstituten	2.817.177	3.209.966	2.017.693
aus Lieferungen und Leistungen	799.139	821.420	555.141
gegenüber Gesellschaftern	331.536	340.000	350.000
Sonstige	613.663	550.259	528.472
Bilanzsumme	28.782.956	29.228.095	27.148.914

GEWINN- UND VERLUSTRECHNUNG

GUV	2018	2017	2016
Umsatzerlöse	*2.076.129	*1.702.351	*1.689.947
Andere aktiv. Eigenleistungen	1.839	8.320	12.053
Sonstige betriebliche Erträge	508.189	468.997	389.750
Gesamtleistung	2.586.156	2.179.668	2.091.750
Materialaufwand	1.813.902	1.655.734	1.919.183
Personalaufwand	1.168.418	1.033.574	984.715
Abschreibungen	726.099	709.582	632.987
Sonst. betriebl. Aufwendungen	447.101	154.178	146.460
Summe Aufwand	4.155.520	3.553.069	3.683.345
Erträge a. Gewinnabführungsvertrag	712.172	972.012	808.633
Erträge aus Beteiligungen	134.159	100.408	120.158
Sonst. Zinsen u. ähnliche Erträge	225.096	235.946	235.681
Zinsen u. ähnliche Aufwendungen	62.105	51.431	30.948
Erg. der gew. Geschäftstätigk.	-560.042	-116.466	-458.071
Steuern v. Einkommen u. Ertrag	0	0	+47.644
Sonstige Steuern	9.096	9.052	7.371
Jahresfehlbetrag/-überschuss	-569.138	-125.518	-417.798

***Aufgliederung der Umsatzerlöse**

	2018	2017	2016
Wärme	1.132.187	884.775	884.218
Tiefgarage	60.633	57.185	70.606
Freizeitzentrum	883.309	760.391	735.123
Gesamt	2.076.129	1.702.351	1.689.947

6.2 VERKEHRSLANDEPLATZ HABFURT/SCHWEINFURT GMBH

STAMMDATEN

Adresse:	Flugplatzstraße 20, 97437 Haßfurt
Handelsregister:	HRB Bamberg Nr. 2429
Stammkapital:	319.557 €
Geschäftsjahr:	Geschäftsjahr ist das Kalenderjahr
Gründung:	06.07.1993 mit Eintragung ins Handelsregister

GEGENSTAND DES UNTERNEHMENS

- Übernahme,
- Modernisierung und
- Betrieb

des dem allgemeinen Verkehr dienenden Flugplatzes Haßfurt

GESELLSCHAFTER

Name	Anteil in €	Anteil in %*
Stadt Schweinfurt	95.867	30,0
Landkreis Haßberge	95.867	30,0
Stadt Haßfurt	95.867	30,0
Eigene Anteile der Gesellschaft	28.735	9,0
Motorclub Haßfurt e.V.	3.221	1,0

*ggf. Rundungsdifferenzen

ORGANE DER GESELLSCHAFT

1. Geschäftsführung

Geschäftsführer: (Der Geschäftsführer ist einzelvertretungsberechtigt.)	Herr Günter Mendel, Haßfurt
---	-----------------------------

2. Aufsichtsrat

nicht vorhanden

3. Gesellschafterversammlung

Remelé Sebastian	Oberbürgermeister
Werner Günter	Erster Bürgermeister
Schneider Wilhelm	Landrat
Stephan Bernd	1. Vorsitzender MFC Haßfurt e.V.*
Marquardt Georg	2. Vorsitzender MFC Haßfurt e.V.*

Elsner Andreas	Schatzmeister MFC Haßfurt e.V.*
----------------	---------------------------------

*nur gemeinsam durch zwei Vorstandsmitglieder vertretungsberechtigt

Im Jahr 2018 fanden zwei Gesellschafterversammlungen und zwar am 12.07.2018 und am 13.12.2018 statt. Außerdem erfolgte eine Beschlussfassung im Wege des Umlaufverfahrens.

BEZÜGE DER GESCHÄFTSFÜHRER

Von der Schutzvorschrift nach §286 Abs. 4 HGB wurde Gebrauch gemacht.

PERSONALWESEN

Beschäftigung von durchschnittlich 8 Arbeitnehmern (hauptsächlich geringfügig Beschäftigte)

RISIKOLAGE

- Das Hauptrisiko der Gesellschaft besteht darin, dass die Gesellschafter keine Betriebszuschüsse mehr leisten
- Ein weiteres Risiko besteht in möglichen Insolvenzverfahren/Wegfall der Kunden
- Andere Risiken, wie z.B. die immer stärker eingreifenden Regelungen der EASA, DFS, des Bundesaufsichtamtes für Flugsicherung können, insbesondere durch die Zusammenarbeit mit der IDRf e.V. grundsätzlich frühzeitig erkannt werden
- Population von Großvögeln (Gänse) kann den Flugbetrieb einschränken
- Die genannten Risiken sind aus gegenwärtiger Sicht noch beherrschbar
- Aufgrund der derzeitigen Ertragslage ist eine Bestandsgefährdung nicht ausgeschlossen

Maßnahmen:

- Gesellschafter übernehmen Finanzierung anstehender größerer Instandhaltungen und Investitionen
- Regelmäßige Zuzahlungen der Gesellschafter
- Erhöhung der Flugzeugbewegungen
- Bessere Vermietung der Stellplätze
- Höhere Umsätze aus Treibstoffverkauf

Zusammenfassend ist der Geschäftsverlauf im Berichtsjahr als ungünstig zu beurteilen und entsprach nicht den Prognosen des Vorjahres.

Der Bayerische Kommunale Prüfungsverband bemerkt in seinen Bericht über die überörtliche Prüfung der Eröffnungsbilanz zum 01.01.2012 der Stadt Haßfurt Folgendes: „Bei der Verkehrslandeplatz Haßfurt-Schweinfurt GmbH handelt es sich um eine Dauerverlustgesellschaft. Aufgrund der Vermögens-, Finanz- und Ertragslage des Unternehmens z.Zt. unserer Prüfung liegt u. E. für diese Beteiligung eine voraussichtlich dauernde Wertminderung i.S. des § 79 Abs. 3 Satz 1 KommHV-Doppik vor, die nach unserer Auffassung zwingend eine außerplanmäßige Abschreibung der Beteiligung erfordert“.

Die Stadt Haßfurt bewertet die Beteiligung an der Verkehrslandeplatz Haßfurt/Schweinfurt GmbH deshalb in ihrer der Bilanz mit 1 €.

KREDITAUFNAHMEN

Darlehensaufnahmen erfolgten in 2018 nicht.

LEISTUNGSDATEN

Flugzeugbewegungen	2018	2017	2016	2015	2014
Nicht gewerblich	7.852	7.088	6.920	6.629	6.359
Gewerblich	1.663	1.971	2.814	2.885	2.210
Ultraleicht/Motorsegler/Sonstiges	5.269	3.041	4.334	6.140	4.957
Gesamt	14.784	12.100	14.068	15.654	13.526

Der gewerbliche Verkehr ist in 2018 erneut deutlich stark, diesmal um 15,6 % zurückgegangen. Ursächlich hierfür ist die geringe Frequentierung durch gewerbliche Flugschulen. Aber auch der ab Anfang März 2018 ausgesetzte Flugbetrieb eines Großkunden trug dazu bei.

Flugzeugbewegungen für die Region Main-Rhön (2018):

Haßfurt-Schweinfurt	14.784
Bayreuth	10.890
Coburg	12.402
Giebelstadt	4.756
Bamberg	12.154
Hof-Plauen	5.742

BILANZ

AKTIVA	2018	2017	2016
A: Anlagevermögen	1.856.446	1.965.360	2.075.855
Immaterielle Vermögensgegenstände	121.079	130.851	134.053
Sachanlagen	1.735.367	1.834.509	1.941.802
B: Umlaufvermögen	14.332	39.415	52.930
Vorräte	2.496	2.533	2.129
Forderungen und sonstige Vermögensgegenstände	11.114	34.354	24.026
Kassenbestand, Guthaben bei Kreditinstituten und Schecks	722	2.529	26.775
C: Rechnungsabgrenzungsposten	9.920	9.002	11.616
Bilanzsumme	1.880.698	2.013.777	2.140.402

PASSIVA	2018	2017	2016
A: Eigenkapital	867.803	910.514	959.485
Gezeichnetes Kapital	290.823	290.823	319.557
Kapitalrücklage	1.292.833	1.292.833	1.264.098
Verlustvortrag	-673.142	-624.170	-587.992
Jahresfehlbetrag/-überschuss	-42.711	-48.972	-36.178
B: Sonderposten für Investitionszuschüsse	794.155	857.114	920.075
C: Rückstellungen	6.400	5.200	5.100
D: Verbindlichkeiten	212.341	240.950	255.742
gegenüber Kreditinstituten	137.903	153.497	168.772
aus Lieferungen und Leistungen	-	-	-
gegenüber Gesellschaftern	38.993	55.762	61.133
sonstige Verbindlichkeiten	35.445	31.691	25.837
Bilanzsumme	1.880.698	2.013.777	2.140.402

*ggf. Rundungsdifferenzen

GEWINN- UND VERLUSTRECHNUNG

GUV	2018	2017	2016
Umsatzerlöse	136.686	147.783	139.602
Sonstige betriebliche Erträge	188.406	142.530	176.660
Gesamtleistung	325.092	290.313	316.262
Materialaufwand	59	-356	-136
Personalaufwand	67.238	59.905	58.364
Abschreibungen auf immaterielle Vermögensgegenstände des Anlagevermögens und Sachanlagen	118.265	126.109	146.858
Sonstige betriebliche Aufwendungen	173.759	144.279	137.461
Summe Aufwand	359.321	329.937	342.547
Sonstige Zinsen und ähnliche Erträge	0	0	1
Zinsen und ähnliche Aufwendungen	6.197	7.064	7.901
Ergebnis vor Steuern	-40.427	-46.688	-34.185
Steuern vom Einkommen und Ertrag	-1	-1	0
Sonstige Steuern	2.285	2.285	1.994
Jahresüberschuss /-Fehlbetrag	-42.711	-48.972	-36.179

*ggf. Rundungsdifferenzen

6.3 ZWECKVERBAND SCHULZENTRUM

STAMMDATEN

Adresse:	Am Herrenhof 1, 97437 Haßfurt
Art:	Körperschaft des öffentlichen Rechts
Geschäftsjahr:	Geschäftsjahr ist das Kalenderjahr
Gründung:	Mit Erlass der ersten Satzung im Jahr 1974

GEGENSTAND DES ZWECKVERBANDES

- Betrieb der Landkreisschulen:
 - Regiomontanus Gymnasium
 - Dr.-Auguste-Kirchner Realschule
- Betrieb der städtischen Schulen:
 - Albrecht-Dürer Mittelschule
 - Grundschule Dr.-Neukam-Straße
- Betrieb des Bibliotheks- und Informationszentrums (BIZ) für Schüler-/innen, Lehrer-/innen und Bürger-/innen aus dem Landkreis Haßberge
- Recht zur Errichtung und zum Betrieb von schulbegleitenden Einrichtungen. Insbesondere für:
 - Einrichtungen und Maßnahmen zur ergänzenden Förderung der schulischen und sozialen Leistungen von Kindern und Jugendlichen
 - besondere Einrichtungen und Maßnahmen der Schulsozialarbeit und der pädagogischen Betreuung
 - Einrichtungen und Maßnahmen der auf das Schulumfeld bezogenen Freizeitgestaltung
 - Einrichtungen, die dem Aufenthalt, der Verpflegung und der Betreuung während des ganzen Tages dienen
- Der Zweckverband hat in diesem Zusammenhang folgende Aufgabe:
 - die vorstehend genannten Anlagen zu unterhalten und zu betreiben sowie notwendig werdende Erweiterungen bzw. Änderungen an ihnen vorzunehmen
 - den Schulaufwand für Gymnasium, Mittelschule und Realschule zu tragen
 - die Schulanlage der Grundschule auszustatten und den Hausdienst vorzuhalten

VERBANDSMITGLIEDER

- Stadt Haßfurt
- Landkreis Haßberge

ORGANE DES ZWECKVERBANDES

1. Verbandsvorsitzende / Verbandsräte

Name	Funktion/Beruf
Schneider Wilhelm	Landrat und Verbandsvorsitzender
Werner Günter	Bürgermeister und stellv. Vorsitzender
Handwerker Rudolf	Kreisrat

Baum Astrid	Kreisrätin
Ruß Bernhard	Kreisrat
Klein Peter	Kreisrat
Rümer Helene	Kreisrätin
Zimmer Isabell	Kreisrätin
Lohs Sigrid*	Stadträtin (verstorben 22.01.2018)
Schilling Stefanie	Stadträtin
Schlegelmilch Michael	Stadtrat
Farmand Hachem	Stadtrat
Schuster Reiner	Stadtrat
Greich Reiner	Stadtrat

* Auf Sigrid Lohs folgte Eva-Maria Schwach (Stadträtin).

2. Verbandsversammlung

Muss mindestens einmal jährlich stattfinden.

GESCHÄFTSFÜHRUNG

Geschäftsführer:	Horst Hofmann
-------------------------	---------------

Die Geschäftsführung obliegt dem Landratsamt Haßberge, bei dem die Geschäftsstelle eingerichtet ist.

PERSONALWESEN

- Durchschnittliche Anzahl der Beschäftigten in 2018:
 - 14 Tariflich Beschäftigte
 - 1 Auszubildende
- Eigenes Personal für:
 - Bibliotheks- und Informationszentrum
 - Hausmeisterdienst
 - Sozialpädagogischen Dienst (Praxisklassen- und Ganztagesbetreuung)
 - Projektbeteiligte
- Kosten der Verbandsverwaltung (Verbandsversammlung, -vorsitzender und Geschäftsstelle) sind eigener Aufwand des Zweckverbandes
- Verwaltungs- und Personalkostensätze an Landkreis Haßberge und Stadtwerk Haßfurt für
 - Baubetreuung (Neubau und Unterhalt) durch den Kreishochbau Haßberge
 - Schwimmmeisterdienst
 - Umfelddienste wie Kasse, Personalverwaltung, IT-Administration
 - Grünpflege durch den Grüntrupp des Landkreises

BETEILIGUNGEN

Name	Stammkapital	Anteil in €	Anteil in %	zum
Gemeinsames Kommunales Kooperations- und Serviceunternehmen Haßberge (gKU)	99.000	1.000	1,0	1974

LEISTUNGSDATEN**1. Entwicklung der Schülerzahlen (Schüler / Klassen)**

Schuljahr	Grundschule	Mittelschule	Realschule	Gymnasium	Insgesamt
2012/13	152/7	348/17	734/28	1.386/39	2.620/91
2013/14	177/8	297/15	725/28	1.361/38	2.560/89
2014/15	172/8	294/14	692/27	1.297/39	2.455/88
2015/16	173/8	280/14	659/26	1.277/35	2.389/83
2016/17	187/8	285/14	638/26	1.215/32	2.325/80
2017/18	187/8	287/14	608/24	1.138/31	2.220/77

2. Entwicklung der Verbandsumlage

Haushaltsjahr	Umlage gesamt	davon Invest./ Sonderumlage/ Gen.-Sanierung	Anteil Stadt	Anteil Landkreis
2013	5.403.100	2.000.000	1.760.646	3.642.454
2014	5.294.300	1.500.000	1.650.538	3.643.761
2015	5.256.300	1.400.000	1.651.497	3.604.803
2016	5.152.800	1.300.000	1.672.611	3.480.189
2017	4.998.000	1.200.000	1.590.868	3.407.132
2018	4.934.100	850.000	1.622.898	3.311.202

RISIKOLAGE UND ANMERKUNG

Die Verbandsmitglieder Stadt Haßfurt und Landkreis Haßberge finanzieren mit Sonderumlagen die Investitionen des Zweckverbandes. Die Bewilligung staatlicher Zuweisungen für die Fortführung der Generalsanierung liegt vor. Somit ist die Finanzierung der Investitionen der folgenden Jahre weitgehend gesichert. Zukünftige Risiken liegen eher in politischen Entscheidungen und evtl. auftretenden baulichen Problemen.

Die Stadt Haßfurt fordert eine „Spitzabrechnung“ der Verbandsumlage (mit daraus resultierenden Nachforderungen bzw. Erstattungen). Die Überschüsse bzw. Nachforderungen, welche grundsätzlich dem Landkreis und der Stadt zustehen, müssen zumindest auf einem Verbindlichkeitskonto ausgewiesen werden. Über eine Nachzahlung oder eine Auszahlung bzw. Verrechnung entscheidet die Verbandversammlung des Zweckverbandes Schulzentrum Haßfurt.

BILANZ

Mit der Erarbeitung der Jahresabschlüsse wurde im Jahr 2017 begonnen. Eine aktuellere Bilanz, als die zum 31.12.2014, liegt noch nicht vor.

AKTIVA	2018	2017	2014
A: Anlagevermögen			35.523.678
Immaterielle Vermögensgegenstände			323.511
Sachanlagen			35.199.167
Finanzanlagen			1.000
B: Umlaufvermögen			12.284.937
Vorräte			1.562
Forderungen und sonst. Vermögensg.			9.842.375
Liquide Mittel			2.440.999
C: Rechnungsabgrenzungsposten			48.920
Bilanzsumme			47.857.535
PASSIVA	2018	2017	2014
A: Eigenkapital			3.013.112
B: Sonderposten			18.243.498
C: Rückstellungen			102.744
D: Verbindlichkeiten			26.487.653
Verb. aus Krediten für Investitionen			7.260.691
aus Lieferungen und Leistungen			529.514
Sonstige			18.697.448
E: Rechnungsabgrenzungsposten			10.528
Bilanzsumme			47.857.535

GEWINN- UND VERLUSTRECHNUNG

nicht vorhanden

6.4 GEMEINSAMES KOOPERATIONS- UND SERVICEUNTERNEHMEN DES LANDKREISES HAßBERGE

STAMMDATEN

Adresse:	Am Herrenhof 1, 97437 Haßfurt
Art:	Anstalt des öffentlichen Rechts
Stammkapital:	100.000 €
Geschäftsjahr:	Geschäftsjahr ist das Kalenderjahr
Gründung:	Mit Satzung vom 11.03.2003 zum 15.03.2003

GEGENSTAND DES KOMMUNALUNTERNEHMENS

- Wahrnehmung von Dienst- und Serviceleistungen wie z.B.
 - Grünflächenpflege
 - Reinigungsarbeiten
 - Botendienste
 für die beteiligten Körperschaften im Rahmen des Art. 87 GO bzw. Art. 75 LkrO

MITGLIEDER

Name	Anteil in €	Anteil in %*
Landkreis Haßberge	49.000	49,0
Stadt Haßfurt	5.000	5,0
Stadt Ebern	3.000	3,0
Gemeinde Knetzgau	3.000	3,0
Gemeinde Ebelsbach	2.000	2,0
Stadt Eltmann	2.000	3,0
Stadt Hofheim i. Ufr.	2.000	2,0
Stadt Königsberg i. Bay.	2.000	2,0
Markt Maroldsweisach	2.000	2,0
Gemeinde Oberaurach	2.000	2,0
Gemeinde Rauenebrach	2.000	2,0
Gemeinde Sand a. Main	2.000	2,0
Stadt Zeil a. Main	2.000	2,0
Gemeinde Aidhausen	1.000	1,0
Gemeinde Breitbrunn	1.000	1,0
Gemeinde Bundorf	1.000	1,0
Markt Burgpreppach	1.000	1,0

Beteiligungen der Stadt – Gemeinsames Kooperations- und Serviceunternehmen des Landkreises Haßberge

Gemeinde Ermershausen	1.000	1,0
Gemeinde Gädheim	1.000	1,0
Gemeinde Kirchlauter	1.000	1,0
Gemeinde Pfarrweisach	1.000	1,0
Gemeinde Riedbach	1.000	1,0
Gemeinde Stettfeld	1.000	1,0
Gemeinde Theres	1.000	1,0
Gemeinde Wonfurt	1.000	1,0
Zweckverband zur Wasserversorgung der Kleinmünster-Gruppe	1.000	1,0
Zweckverband zur Wasserversorgung der Rentweinsdorfer-Gruppe	1.000	1,0
Zweckverband zur Wasserversorgung der Theres-Gruppe	1.000	1,0
Zweckverband zur Abwasserbeseitigung Eltmann-Ebelsbach	1.000	1,0
Zweckverband zur Abwasserbeseitigung Mittlerer Weisachgrund	1.000	1,0
Zweckverband Schulzentrum	1.000	1,0
Schulverband Grundschule Ebern	1.000	1,0
Schulverband Hofheim	1.000	1,0
Verwaltungsgemeinschaft Hofheim	1.000	1,0
Verwaltungsgemeinschaft Theres	1.000	1,0

ORGANE DER GESELLSCHAFT

1. Vorstand

Geschäftsführer:	Udo Schmidt
-------------------------	-------------

2. Verwaltungsrat (35 Mitglieder)

Funktion	Körperschaft des öffentlichen Rechts
Landrat und erster Vorsitzender	Landkreis Haßberge
Ersten Bürgermeister	je beteiligte Stadt/Markt/Gemeinde
Verbands- und VG Vorsitzenden	je beteiligten Verband und VG

PERSONALWESEN

- 421 geringfügig Beschäftigte (i. Vj. 441)
- 37 sozialversicherungspflichtige Angestellte (i. Vj. 43)

RISIKOLAGE

- Durch die Überschaubarkeit des Unternehmens und aufgrund der Bonität der Kunden ist ein formelles Risikomanagementsystem und Controlling nicht erforderlich.

Eindämmung des Risikos durch:

- Einsatz von qualifiziertem Personal
- laufende Kontrollen der Abläufe durch den Vorstand
- frühzeitige Erkennung von Risiken durch monatliche Auswertungen

WIRTSCHAFTSBERICHT

Im Geschäftsjahr erfolgten keine Investitionen, Grundstücke oder Anlagen im Bau sind beim gemeinsamen Kommunalunternehmen nicht vorhanden.

Die Liquidität war durch die Erbringung der Stammeinlagen nur im Wesentlichen gewährleistet. Mittel können jedoch jederzeit vom Landkreis Haßberge zur kurzfristigen Zwischenfinanzierung abgerufen werden, so dass keine Liquiditätsprobleme auftreten werden.

KREDITAUFNAHMEN

Darlehensaufnahmen erfolgten in 2018 nicht.

BILANZ

AKTIVA	2018	2017	2016
A: Anlagevermögen	0	0	0
B: Umlaufvermögen	337.592	324.730	321.976
Forderungen und sonst. Vermögensg.	312.400	320.442	321.165
Kassenbestand, Guthaben bei Kreditinstituten	25.192	4.288	810
C: Rechnungsabgrenzungsposten	0	0	0
Bilanzsumme	337.592	324.730	321.976

Beteiligungen der Stadt – Gemeinsames Kooperations- und Serviceunternehmen des Landkreises Haßberge

PASSIVA	2018	2017	2016
A: Eigenkapital	109.398	105.430	109.977
Gezeichnetes Kapital	100.000	100.000	100.000
Jahresfehlbetrag/-überschuss	9.398	5.430	9.977
B: Rückstellungen	34.905	37.845	28.455
C: Verbindlichkeiten	193.289	181.454	183.544
gegenüber Landkreis	80.825	81.596	83.142
sonstige Verbindlichkeiten	112.465	100.402	104.060
D: Rechnungsabgrenzungsposten	0	0	0
Bilanzsumme	337.592	321.976	326.453

*ggf. Rundungsdifferenzen

GEWINN- UND VERLUSTRECHNUNG

GUV	2018	2017	2016
Umsatzerlöse	1.729.731	1.799.564	1.728.116
Andere aktiv. Eigenleistungen	0	0	0
Sonstige betriebliche Erträge	220	2.158	404
Gesamtleistung	1.729.951	1.801.722	1.728.520
Materialaufwand	80.883	81.697	73.805
Personalaufwand	1.616.225	1.695.338	1.623.201
Abschreibungen	0	0	0
Sonst. betriebliche Aufwendungen	25.636	25.990	26.352
Summe Aufwand	1.722.744	1.803.025	1.723.358
Sonst. Zinsen u. ähnliche Erträge	0	0	0
Zinsen u. ähnliche Aufwendungen	240	244	304
Erg. der gew. Geschäftstätigkeit	6.967	-1.547	4.858
Steuern v. Einkommen u. Ertrag	0	0	0
Sonstige Steuern	0	0	0
Jahresüberschuss /-Fehlbetrag	6.967	-1.547	4.858

Nachrichtlich:

Verwendung des Jahresgewinns:

a) Verzinsung Stammkapital: 3.000,00 €

b) auf neue Rechnung vorzutragen: 3.967,23

€

6.5 BAUGENOSSENSCHAFT HABFURT EG

Adresse:	Peter-Wagner-Straße 2, 97437 Haßfurt
Art:	eingetragene Genossenschaft (eG)
Register:	AG Bamberg GenR Nr. 234
Geschäftsjahr:	Geschäftsjahr ist das Kalenderjahr
Gründung:	18.03.1924

GEGENSTAND DES UNTERNEHMENS

- Förderung ihrer Mitglieder vorrangig durch eine gute, sichere und sozial verantwortbare Wohnungsverorgung
- Die Genossenschaft kann Bauten in allen Rechts- und Nutzungsformen bewirtschaften, errichten, erwerben, vermitteln, veräußern und betreuen
- Sie kann alle im Bereich der Wohnungs- und Immobilienwirtschaft, des Städtebaus und in der Infrastruktur anfallenden Aufgaben übernehmen.
Hierzu gehören:
 - Gemeinschaftsanlagen und Folgeeinrichtungen
 - Läden und Räume für Gewerbebetriebe
 - soziale, wirtschaftliche und kulturelle Einrichtungen und Dienstleistungen
- Die Genossenschaft kann Inhaberschuldverschreibungen ausgeben und Genussrechte gewähren

MITGLIEDER

Mitglieder können werden:

- natürliche Personen
- Personenhandelsgesellschaften sowie jur. Personen des privaten und öffentlichen Rechts

ORGANE DER GESELLSCHAFT

1. Vorstand

Vorstand	Oskar Böhm
	Thomas Ringeisen
	Wolfgang Sidon

2. Aufsichtsrat

Name	Funktion/Beruf
Eck Rudi	Vorsitzender
Schleich Peter	Stellv. Vorsitzender
Karg Lothar	
Will Thomas	

Mangold Eva	
-------------	--

LEISTUNGSDATEN

- 330 Wohnungen in 64 Mietshäusern
- 1 Büro
- 1 Gewerbe
- 98 Garagen
- 76 Kfz-Stellplätze
- 2 Tiefgaragen mit 33 Stellplätzen

6.6 ZWECKVERBAND FUNDTIER HAßBERGE

STAMMDATEN

Adresse:	Hauptstraße 5, 97437 Haßfurt
Art:	Körperschaft des öffentlichen Rechts
Geschäftsjahr:	Geschäftsjahr ist das Kalenderjahr
Gründung:	19.12.2016. Die Verbandssatzung wurden von den Verbandmitgliedern unterzeichnet und mit Bescheid des Landratsamtes Haßberge vom 23.12.2016 rechtsaufsichtlich genehmigt.

GEGENSTAND DES ZWECKVERBANDES

- Bereitstellung und Betrieb einer bedarfsgerechten Einrichtung zur tierschutzgerechten
 - Verwahrung
 - Versorgung und
 - Betreuung
 für die in seinem räumlichen Wirkungsbereich anfallenden Fundtiere.
- Zum Zwecke des Betriebens der Einrichtung kann der Zweckverband sich geeigneter Dritter bedienen, insbesondere kann er mit Dritten Überlassungs- und/oder Betreibervereinbarungen für die Einrichtung abschließen und zu diesem Zwecke Liegenschaften zur Nutzung überlassen

VERBANDSMITGLIEDER

- Stadt Eltman
- Stadt Haßfurt
- Stadt Königsberg i. Bay.
- Markt Maroldsweisach
- Gemeinde Oberaurach
- Gemeinde Sand am Main
- Gemeinde Untermerzbach
- Stadt Zeil am Main
- Verwaltungsgemeinschaft Ebelsbach
- Verwaltungsgemeinschaft Hofheim i. Ufr.
- Verwaltungsgemeinschaft Theres
- Verwaltungsgemeinschaft Ebern (Aufnahme am 22.11.2017)
- Gemeinde Knetzgau (Aufnahme am 22.11.2017)
- Gemeinde Rauhenebrach (Aufnahme am 22.11.2017)

ORGANE DES ZWECKVERBANDES

1. Verbandsvorsitzende

Name	Funktion/Beruf
Dieter Möhring	Erster Bürgermeister Gemeinde Aidhausen / Verbandsvorsitzender

2. Verbandsversammlung

Im Berichtsjahr wurde eine Versammlung am 27.11.2018 durchgeführt.

GESCHÄFTSFÜHRUNG

- Die Geschäfte des Zweckverbandes führt der Verbandsvorsitzende.
 - Er kann sich dafür geeigneter Dritter bedienen; insbesondere kann er mit Dritten geringfügige Beschäftigungsverhältnisse begründen oder beenden.

PERSONALWESEN

- In der Verbandssitzung am 28.12.2016 wurde Herr Norbert Bendel zum „Geschäftsstellenleiter“ berufen. Als Beschäftigungsbeginn (sog. geringfügiges Beschäftigungsverhältnis) wurde der 01.08.2017 vereinbart.

KREDITAUFNAHMEN

Darlehensaufnahmen erfolgten in 2018 nicht.

ANMERKUNG ZU DEN JAHRESABSCHLÜSSEN

Die Jahresabschlüsse des Zweckverbandes Fundtier Haßberge für die Jahre 2017 – 2019 wurden im Jahr 2021 vom Bayerischen Kommunalen Prüfungsverband (BKPV) geprüft.

In seinem Prüfungsbericht stellt der BKPV fest, dass er „nicht bestätigen kann, dass die Jahresabschlüsse 2017-2019 ein den tatsächlichen Verhältnissen entsprechendes Bild der Vermögens-, Finanz- und Ertragslage sowie der dauernden Leistungsfähigkeit des Zweckverbandes vermitteln. Zudem bestehen erhebliche Zweifel hinsichtlich der Kassensicherheit“.

Die Verbandsorgane werden im Bericht zudem aufgefordert, für die weitere Zukunft des Zweckverbandes ein Konzept vorzulegen.

Aus diesem Grund ist es nicht auszuschließen, dass die nachstehend verkürzt dargestellten Jahresabschlüsse nochmals geändert werden müssen.

BILANZ

AKTIVA	2018	2017	2016
A: Anlagevermögen	797.713	6.518	0
Sachanlagen	797.713	6.518	0
B: Umlaufvermögen	337.592	324.730	0
Forderungen und sonst. Vermögensg.	4.508	2.599	0
Liquide Mittel	285.137	991.778	0
Bilanzsumme	1.087.358	1.000.894	0

PASSIVA	2018	2017	2016
A: Eigenkapital	8.821	122	0
Variables Kapital	1.706	0	0
Jahresfehlbetrag/-überschuss	7.114	122	0
Nachrichtlich: Jahresergebnis/- überschuss laut Ergebnisrechnung	(6.054,11)	(122,29)	0
B: Sonderposten	1.076.207	1.000.000	0
Sonstige Sonderposten	1.076.207	1.000.000	0
C: Verbindlichkeiten	2.330	772	0
sonstige Verbindlichkeiten	2.330	772	0
Bilanzsumme	1.087.358	1.000.894	0

ggf. Rundungsdifferenzen

ERGEBNISRECHNUNG

Ergebnisrechnung	2018	2017	2016
Auflösung von Sonderposten	25.244	0	0
Privatrechtliche Leistungsentgelte	7.707	2.184	0
Kostenerstattungen und Kostenumlagen	69.609	0	0
S1 Ordentliche Erträge	102.561	2.184	0
Personalaufwendungen	2.787	528	0
Aufwendungen für Sach- und Dienstleistungen	74.328	1.253	0
Bilanzielle Abschreibungen	19.355	272	0
S2 Ordentliche Aufwendungen	96.471	2.053	0
S3 Ergebnis der lauf. Verwaltungstätigkeit	6.090	131	0
Zinsen und sonstige Finanzaufwendungen	36	8	0
S4 Finanzergebnis	-36	-8	0
S5 Ordentliches Ergebnis	6.054	122	0
S6 Außerordentliches Ergebnis	0	0	0
S7 Jahresergebnis	6.054	122	0

*ggf. Rundungsdifferenzen

6.7 ALLIANZ MAIN & HASSBERGE E.V.

STAMMDATEN

Sitz:	Theres OT Obertheres
Art:	Eingetragener Verein
Geschäftsjahr:	Das Geschäftsjahr des Vereines ist das Kalenderjahr
Gründung:	Mit Erlass der ersten Satzung vom 27.10.2017

STRATEGISCHE ZIELE

- Die Kernorte, Ortsteile und Dörfer durch bauliche, planerische und strukturelle Maßnahmen, durch aktives Immobilienmanagement sowie Eigentümer- und Investorenbetreuung in der **Innenentwicklung unterstützen**.
- **Die Region als attraktiven, gut versorgten Wohn-, Arbeits- und Erholungsstandort ausstatten und positionieren.** Dabei die Lage und Netzwerke der Region zwischen den benachbarten Zentren Würzburg, Schweinfurt und Bamberg bis in die europäische Metropolregion Nürnberg in Wert setzen.
- Für die umliegenden Zentren ein **interkommunal vernetztes Angebot an touristischen Angeboten sowie Lern- und Erholungserlebnisse** und die dazu nötige Infrastrukturbasis etablieren. Die Region fungiert dabei als Eingangstor zwischen den drei Natur-/Kulturräumen Main und Haßberge sowie Steigerwald.
- **Ehrenamtliches Engagement und Vereinskultur** als Beitrag zur Erhaltung eines attraktiven Lebensumfeldes und zur generationenübergreifenden Identifikation mit der Region gezielt vernetzen und weiterentwickeln.
- **Vernetzung und Bündelung** der Ressourcen zur Erfüllung der kommunalen Pflichtaufgaben und enge Umsetzungspartnerschaften und Vernetzung mit Akteuren aus der näheren und weiteren Region.

MITGLIEDER

- Gemeinde Gädheim
- Gemeinde Theres
- Gemeinde Wonfurt
- Stadt Haßfurt
- Stadt Königsberg i. Bay.
- Erste Bürgermeister der Mitgliedskommunen

Eine Beitragsordnung für die Allianz Main & Haßberge e.V. wurde in der Mitgliederversammlung am 27.04.2019 beschlossen, die Mitgliedsbeiträge wurden im Geschäftsjahr 2018 ordnungsgemäß entrichtet.

ORGANE DES VEREINS

1. Vorstand

- Bürgermeister der Mitgliedskommunen
- Vorsitzender: Matthias Schneider (1. Bürgermeister Gem. Theres)

- Vorstandssitzungen (ca. alle 2 Monate)

2. Mitgliederversammlung

- 1. und 2. Bürgermeister/innen der Mitgliedskommunen
- Einberufung mind. 1 x jährlich

ALLIANZMANAGEMENT

Das Allianzmanagement begleitet die Umsetzung der im ILEK definierten Projekte und übernimmt die Koordination der gemeindeübergreifenden Zusammenarbeit.

- Seit dem 01.01.2018 ist hier Marlene Huschik mit Sitz im Rathaus der VG Theres erste Ansprechpartnerin.

KASSENBERICHT

Die Überschussrechnung für das Geschäftsjahr 2018 der Allianz Main & Haßberge e.V. weist Einnahmen von 83.287,68 Euro und Ausgaben von 78.088,35 Euro auf, sodass sich ein Überschuss von 5.199,33 Euro ergibt.

Kontostand 01.01.2018	0,00 Euro
Kontostand 20.03.2019 (Tag der Rechnungsprüfung für das Haushaltsjahr 2018)	5.199,33 Euro

Dabei ist zu beachten, dass zum Zeitpunkt der Rechnungsprüfung 20.03.2019, noch die Auszahlung der Fördermittel des ALE Unterfranken für die Erstellung des Kernwegenetzkonzeptes sowie für das Umsetzungsmanagement ausstand.

Zu den größten Ausgabepositionen zählten:

Löhne & Gehälter (Gesetzliche soziale Aufwendungen)	47.767,46 Euro
Kernwegenetzkonzept	23.562,00 Euro
Betriebsausstattung	2.109,39 Euro
Bürobedarf	607,30 Euro
Werbe- und Reisekosten	595,70 Euro
Instandhaltung und Werkzeuge	565,56 Euro

Zu den größten Einnahmepositionen zählten:

Anschubfinanzierung (von den Mitgliedern)	50.000,00 Euro
Mitgliedsbeiträge	25.500,00 Euro

KREDITAUFNAHMEN

Darlehensaufnahmen erfolgten in 2018 nicht.

7 BETEILIGUNGEN DER STÄDTISCHEN BETRIEBE HAßFURT GMBH

7.1 WINDKRAFT BUCHNER HÖHE GMBH & CO. KG

STAMMDATEN

Adresse:	Alte Reichsstraße 29, 97346 Iphofen
Handelsregister:	HRA Würzburg Nr. 6319
Kommanditkapital:	1.216.000 €
Geschäftsjahr:	Geschäftsjahr ist das Kalenderjahr
Gründung:	Mit Eintragung ins Handelsregister 30.07.2009

GEGENSTAND DES UNTERNEHMENS

- Erwerb,
 - Errichtung und
 - Betrieb
- von Windkraftanlagen

GESELLSCHAFTER

1. Komplementärin

Name	Anteil in €	Anteil in %
Windkraft Buchner Höhe Verwaltungs GmbH	0	0

2. Kommanditisten

Name	Anteil in €	Anteil in %*
Städtische Betriebe	300.000	24,7
Hellenschmidt Wilhelm	275.000	22,6
Karch Friedbert	150.000	12,3
Tietze Gustav	100.000	8,2
Hümpfner Jürgen	50.000	4,1
Karch Erich	50.000	4,1
Weisensee Heinz	50.000	4,1
Löffelmann Volker	40.000	3,3
Jacobsen Jens	30.000	2,5
Weisensee Jürgen	20.000	1,6

Wurst Sonja	20.000	1,6
Glöckner Nicole	15.000	1,2
Wittmann Karin	15.000	1,2
Bedenk Helmut	11.000	0,9
Heim Dominique	10.000	0,8
Karch Gebhard	10.000	0,8
Kießling Bernd	10.000	0,8
Molenaar Hendrik	10.000	0,8
Müller Martin	10.000	0,8
Müller Katrin	10.000	0,8
Rottmann Mathias	10.000	0,8
Rottmann Susanne	10.000	0,8
Wasser Hilmar	10.000	0,8

*ggf. Rundungsdifferenzen

ORGANE DER GESELLSCHAFT

1. Geschäftsführung (übt die Komplementärin aus)

Geschäftsführer:	Wilhelm Hellenschmidt
	Gebhard Karch

2. Gesellschafterversammlung

Besteht aus den Gesellschaftern, die Geschäftsanteile an der Gesellschaft halten.

LEISTUNGSDATEN

Betrieb einer Windkraftanlage vom Fabrikat „Enercon, Typ E 70-4, mit einer Nennleistung von 2.000 KW auf dem Gebiet der Gemeinde Theres, zwischen den Ortsteilen Buch und Waldsachsen in der Gemarkung Buch.

BILANZ			
AKTIVA	2018	2017	2016*
A: Anlagevermögen	662.051	784.700	863.569
Sachanlagen	662.051	784.700	863.569
B: Umlaufvermögen	288.970	291.066	212.894
Forderungen und sonstige Vermögensgegenstände	56.383	37.485	19.302
Kassenbestand, Guthaben bei Kreditinstituten	232.587	253.581	193.592
C: Rechnungsabgrenzungsposten	600	600	1.095
D: Durch Verluste entstandenes negatives Kapital	360.494	361.136	395.948
Bilanzsumme	1.312.115	1.437.502	1.473.506
PASSIVA	2018	2017	2016*
A: Eigenkapital	0	0	0
Kapitalanteile Kommanditisten	0	0	0
Kapitalrücklage	0	0	0
Bilanzgewinn	0	0	0
Empfangene Ertragszuschüsse	0	0	0
B: Rückstellungen	51.525	45.408	29.847
C: Verbindlichkeiten	1.260.590	1.392.094	1.443.659
gegenüber Kreditinstituten	821.857	934.982	1.054.188
aus Lieferungen und Leistungen	232	113	0
Sonstige	438.501	456.999	389.471
Bilanzsumme	1.312.115	1.437.502	1.473.506

*Steuerlicher Jahresabschluss



Ein negatives Kapitalkonto ergibt sich bei Personengesellschaften, wenn durch Verluste die Passiva größer als die Aktiva werden. Dann entsteht auf der Aktivseite der Bilanz ein negatives Kapitalkonto.

GEWINN- UND VERLUSTRECHNUNG

GUV	2018	2017	2016*
Umsatzerlöse	237.360	231.562	207.353
Sonstige betriebliche Erträge	0	0	0
Gesamtleistung	237.360	231.562	207.353
Materialaufwand	0	0	0
Personalaufwand	0	0	0
Abschreibungen auf immaterielle Vermögensgegenstände des Anlagevermögens und Sachanlagen	122.649	145.370	159.981
Sonstige betriebliche Aufwendungen	71.021	65.158	69.344
Summe Aufwand	193.670	210.528	229.325
Sonstige Zinsen und ähnliche Erträge	22	20	18
Zinsen und ähnliche Aufwendungen	43.064	46.167	48.262
Ergebnisse der gewöhnlichen Geschäftstätigkeit	648	-25.112	-70.216
Steuern vom Einkommen und Ertrag	0	5	5
Sonstige Steuern	0	0	0
Jahresüberschuss / -Fehlbetrag	648	-25.117	-70.221
Einstellungen in Rücklagen	2.500	2.500	2.500
Belastung auf Kapitalkonten	1.852	27.617	72.721
Bilanzgewinn	0	0	0

*Steuerlicher Jahresabschluss

7.2 SOLARPARK SCHLETTACH II GMBH & CO. KG

STAMMDATEN

Adresse:	Philipp-Reis-Straße 11, 97437 Haßfurt
Handelsregister:	HRA Bamberg Nr. 11260
Kommanditkapital:	29.000 €
Geschäftsjahr:	Geschäftsjahr ist das Kalenderjahr
Gründung:	Mit Eintragung ins Handelsregister 14.06.2010

GEGENSTAND DES UNTERNEHMENS

- Betrieb von Photovoltaikanlagen auf Freiflächen zur
 - Erzeugung und
 - Einspeisung
 von Strom in das öffentliche Stromnetz

GESELLSCHAFTER

1. Komplementärin

Name	Anteil in €	Anteil in %
Solarpark Schlettach II Verwaltungs-GmbH	0	0

2. Kommanditisten

Name	Anteil in €	Anteil in %
Benkert Volker	9.500	32,8
Wagenhäuser Uwe	6.500	22,4
Wagenhäuser Bernhard	6.500	22,4
Städtische Betriebe Haßfurt GmbH	2.500	8,6
Kneuer Horst	2.000	6,9
Mazak Frank	1.000	3,5
Albert Berthold	1.000	3,5

*ggf. Rundungsdifferenzen

ORGANE DER GESELLSCHAFT

1. Geschäftsführung (übt die Komplementärin aus)

Geschäftsführer:	Volker Benkert
	Uwe Wagenhäuser

2. Gesellschafterversammlung

Besteht aus den Gesellschaftern, die Geschäftsanteile an der Gesellschaft halten.

LEISTUNGSDATEN

Die Gesellschaft hat in der Nähe des Gewerbegebiets Schlettach II in Haßfurt eine Photovoltaik-Freilandanlage mit einer Leistung von 1,13 MWp erstellt. Hierfür wurden die Module Schüco MPE 210 PS 05 verwendet.

BILANZ

AKTIVA	2018	2017	2016
A: Anlagevermögen	1.545.540	1.682.513	1.819.486
Sachanlagen	1.545.540	1.682.513	1.819.486
Finanzanlagen	0	0	0
B: Umlaufvermögen	122.510	89.021	137.631
Forderungen und sonstige Vermögensgegenstände	58.088	19.914	82.050
Kassenbestand, Guthaben bei Kreditinstituten	64.422	69.107	55.581
C: Rechnungsabgrenzungsposten	5.501	5.217	5.217
D: Nicht durch Vermögenseinlagen gedeckter Fehlbetrag	45.207	40.207	35.207
Bilanzsumme	1.718.758	1.816.957	1.997.540
PASSIVA	2018	2017	2016
A: Eigenkapital	386.207	666.207	946.207
Kapitalanteile Kommanditisten	386.207	666.207	946.207
ausstehende Einlagen	0	0	0
B: Rückstellungen	29.345	15.735	16.898
C: Verbindlichkeiten	1.303.206	1.135.015	1.034.436
aus Lieferungen und Leistungen	13.109	11.900	44.106
gegenüber Gesellschaftern	1.868	1.868	3.083
gegenüber Kommanditisten	1.281.358	1.115.179	981.150
sonstige	6.871	6.068	6.096
Bilanzsumme	1.718.758	1.816.957	1.997.540

GEWINN- UND VERLUSTRECHNUNG

GUV	2018	2017	2016
Umsatzerlöse	367.168	333.865	329.429
Sonstige betriebliche Erträge	21	0	0
Gesamtleistung	367.189	333.865	329.429
Materialaufwand	0	0	0
Personalaufwand	4.230	3.600	3.600
Abschreibungen auf immaterielle Vermögensgegenstände des Anlagevermögens und Sachanlagen	136.973	136.973	136.973
Sonstige betriebliche Aufwendungen	39.271	52.886	49.328
Summe Aufwand	180.474	193.459	189.901
Sonstige Zinsen und ähnliche Erträge	-535*	9.263	6.000
Zinsen und ähnliche Aufwendungen	142	70	1.108
Ergebnisse der gewöhnlichen Geschäftstätigkeit	186.038	149.599	144.420
Steuern vom Einkommen und Ertrag	19.676	15.389	14.835
Sonstige Steuern	181	181	155
Jahresüberschuss / -Fehlbetrag	166.180	134.029	129.430
Gutschrift auf Kapitalkonten	166.180	134.029	160.706
Bilanzgewinn	0	0	0

*- davon Zinserträge aus der Abzinsung von Rückstellungen EUR -535,29 (EUR 9.262,50)

7.3 AGROKRAFT HAßFURT GMBH & CO. KG

STAMMDATEN

Adresse:	Augsfelder Straße 6, 97437 Haßfurt
Handelsregister:	HRA Bamberg Nr. 11345
Kommanditkapital:	1.377.500 € (Haftkapital)
Geschäftsjahr:	Geschäftsjahr ist das Kalenderjahr
Gründung:	22.12.2010

GEGENSTAND DES UNTERNEHMENS

- Anschaffung
- Errichtung
- Unterhalt und
- Betrieb

von Anlagen und Einrichtungen zur Energieversorgung und Energieerzeugung aus regenerativen Quellen.

GESELLSCHAFTER

1. Komplementärin

Name	Anteil in €	Anteil in %
Agrokraft Haßfurt Verwaltungs GmbH (Stammkapital: 25.000 €)	0	0

2. Kommanditisten

Name	Anteil in €	Anteil in %
Städtische Betriebe Haßfurt GmbH	262.500,00	19,06
Diehm, Daniel	225.000,00	16,33
Graf von Beust, Achim	200.000,00	14,52
Merkel, Klaus	100.000,00	7,26
Krauser, Alexander	80.000,00	5,81
Sahlender, Udo	62.500,00	4,54
Hetterich, Stefan	57.500,00	4,17
Löhr, Winfried	50.000,00	3,63
Stephan, Rainer	50.000,00	3,63
Dörfler, Michael	37.500,00	2,72
Lutz, Anton	37.500,00	2,72
Orth, Günther	30.000,00	2,18

Klopf, Christian	25.000,00	1,81
Schneyer-Fallenbacher, Irmtrud	22.500,00	1,63
Klement, Andreas	20.000,00	1,45
Biertempfel, Georg	17.500,00	1,27
Brochloß Christian	12.500,00	0,91
Heusinger von Waldegge, Andrea	12.500,00	0,91
Kettler, Gerhard	12.500,00	0,91
Leyh, Hubert	12.500,00	0,91
Orf, Armin	12.500,00	0,91
Schneider, Klaus	12.500,00	0,91
Schuler, Volker	12.500,00	0,91
Thein, Jürgen	12.500,00	0,91

*ggf. Rundungsdifferenzen

ORGANE DER GESELLSCHAFT

1. Geschäftsführung (übt die Komplementärin aus)

Geschäftsführer:	Tino Scheithauer
-------------------------	------------------

2. Gesellschafterversammlung

Besteht aus den Gesellschaftern, die Geschäftsanteile an der Gesellschaft halten.

LEISTUNGSDATEN

- Das Biogas wird an 3 Standorten in 5 Blockheizkraftwerken (BHKW) in Strom und Wärme (Kraft-Wärme-Kopplung) umgewandelt:
 - 1x BHKW am Anlagenstandort (für den Gärprozess)
 - 2x BHKW am Schulzentrum (für die Beheizung von Schule und Hallenbad)
 - 2x BHKW im Freizeitbad (für die Aufheizung der Badebecken, sowie für das Nahwärmenetz „Fasanenanger“)
- Diese Biogasanlage kann:
 - 12.264.000 kWh elektrischen Strom pro Jahr erzeugen.
Damit lassen sich 3.150 deutsche Durchschnittshaushalte versorgen. (Bei einem durchschnittlichen Jahresverbrauch von 3891 kWh Strom pro Haushalt.)
 - das Freizeitbad sowie das „Nahwärmenetz Fasanenanger“ unterstützen. Die „gelieferte“ Wärmemenge entspricht dem Energiegehalt von 988.466 Litern Heizöl.
- Durch die biogasgebundene Strom- und Wärmeerzeugung reduziert sich der CO²-Ausstoß im Vergleich zur konventionellen Stromproduktion um mehr als 8.736 t pro Jahr.

BILANZ			
AKTIVA	2018	2017	2016
A: Anlagevermögen	5.459.758	5.731.459	5.204.633
Immaterielle Vermögensgegenstände	1	1	1
Sachanlagen	5.439.351	5.716.458	5.189.632
Finanzanlagen	20.406	15.000	15.000
B: Umlaufvermögen	1.760.832	2.165.895	1.604.311
Vorräte	880.360	752.300	584.150
Forderungen und sonstige Vermögensgegenstände	499.499	750.769	332.517
Kassenbestand, Guthaben bei Kreditinstituten	380.973	662.826	687.644
C: Rechnungsabgrenzungsposten	8.217	8.804	9.391
Bilanzsumme	7.228.806	7.906.158	6.818.334
PASSIVA	2018	2017	2016
A: Eigenkapital	1.821.022	1.571.931	1.461.597
Kapitalanteile Kommanditisten	1.821.022	1.571.931	1.461.597
Bilanzgewinn	0	0	0
B: Rückstellungen	38.164	7.376	13.556
C: Verbindlichkeiten	5.369.620	6.326.850	5.343.180
gegenüber Kreditinstituten	4.870.441	5.428.896	4.823.699
aus Lieferungen und Leistungen	459.120	854.849	462.717
gegenüber beteiligten Unternehmen	15.247	15.247	14.000
gegenüber Gesellschaftern	10.500	10.500	10.500
Sonstige	14.312	17.358	32.264
Bilanzsumme	7.228.806	7.906.157	6.818.334

*ggf. Rundungsdifferenzen

GEWINN- UND VERLUSTRECHNUNG

GUV	2018	2017	2016
Umsatzerlöse	2.746.019	2.752.202	2.793.932
Erhöhung des Bestands an fertigen und unfertigen Erzeugnisse	128.060	168.150	-211.501
Sonstige betriebliche Erträge	83.687	22.273	70.989
Gesamtleistung	2.957.766	2.942.625	2.653.420
Materialaufwand	967.395	1.165.047	942.597
Personalaufwand	114.951	126.829	120.106
Abschreibungen	637.268	701.869	719.412
Sonstige betriebliche Aufwendungen	582.510	472.009	464.970
Summe Aufwand	2.302.124	2.465.754	2.247.085
Zinsen und ähnliche Erträge	1	0	15
Zinsen und ähnliche Aufwendungen	179.159	192.162	195.776
Ergebnisse der gewöhnlichen Geschäftstätigkeit	476.484	284.709	210.575
Steuern vom Einkommen und Ertrag	63.043	42.010	32.270
Sonstige Steuern	5.143	5.115	15.724
Jahresüberschuss /-Fehlbetrag	408.298	237.584	162.581
Gewinnvortrag aus dem Vorjahr	0	0	0
Gutschrift auf Kapitalkonten	408.298	237.584	162.581
Bilanzgewinn	0	0	0

7.4 WINDKRAFT BAYERHOF GMBH & CO. KG

STAMMDATEN

Adresse:	Alte Reichsstraße 29, 97346 Iphofen
Handelsregister:	HRA Würzburg Nr. 6684
Kommanditkapital:	1.050.000 €
Geschäftsjahr:	Geschäftsjahr ist das Kalenderjahr
Gründung:	Mit Eintragung ins Handelsregister 01.03.2011

GEGENSTAND DES UNTERNEHMENS

- Erwerb,
 - Errichtung und
 - Betrieb
- von Windkraftanlagen

GESELLSCHAFTER

1. Komplementärin

Name	Anteil in €	Anteil in %
Windkraft Bayerhof Verwaltungs GmbH (Stammkapital: 25.000 €)	0	0

2. Kommanditisten

Name	Anteil in €	Anteil in %
Städtische Betriebe Haßfurt GmbH	500.000,00	47,6
Hellenschmidt Wilhelm	300.000,00	28,6
Albert Berthold	60.000,00	5,7
Hellenschmidt Dorothee	50.000,00	4,8
Karch Erich	50.000,00	4,8
Karch Friedbert	35.000,00	3,3
Nirschl Rainer	30.000,00	2,9
Karch Gebhard	15.000,00	1,4
Wasser Hilmar	10.000,00	0,9

*ggf. Rundungsdifferenzen

ORGANE DER GESELLSCHAFT

1. Geschäftsführung (übt die Komplementärin aus)

Geschäftsführer:	Wilhelm Hellenschmidt
-------------------------	-----------------------

2. Gesellschafterversammlung

Besteht aus den Gesellschaftern, die Geschäftsanteile an der Gesellschaft halten.

LEISTUNGSDATEN

Betrieb von einer Windkraftanlage vom Fabrikat „Enercon, Typ E 70 E4, mit einer Nennleistung von 2.000 KW auf dem Gebiet der Gemeinde Schonungen, in der Nähe des Ortsteils Bayerhof an der B 303.

BILANZ

AKTIVA	2018	2017	2016*
A: Anlagevermögen	1.441.812	1.601.887	1.218.334
Sachanlagen	1.441.662	1.601.737	1.218.184
Finanzanlagen	150	150	150
B: Umlaufvermögen	98.496	101.322	83.432
Vorräte	0	0	0
Forderungen und sonstige Vermögensgegenstände	52.917	53.212	21.578
Kassenbestand, Guthaben bei Kreditinstituten	45.579	48.110	61.854
C: Rechnungsabgrenzungsposten	1.291	0	1.975
D: Durch Verluste entstandenes negatives Kapital	0	0	132.686
Bilanzsumme	1.541.599	1.703.209	1.436.427

PASSIVA	2018	2017	2016*
A: Eigenkapital	254.443	341.191	0
Kapitalanteile Kommanditisten	254.443	341.191	0
B: Rückstellungen	42.935	37.638	23.479
C: Verbindlichkeiten	1.244.221	1.324.380	1.412.948
gegenüber Kreditinstituten	1.085.353	1.192.800	1.306.400
aus Lieferung und Leistung	10.898	1.188	465
Sonstige	147.970	130.392	106.083
Bilanzsumme	1.541.599	1.703.209	1.436.427

*Steuerlicher Jahresabschluss



Ein negatives Kapitalkonto ergibt sich bei Personengesellschaften, wenn durch Verluste die Passiva größer als die Aktiva werden. Dann entsteht auf der Aktivseite der Bilanz ein negatives Kapitalkonto.

GEWINN- UND VERLUSTRECHNUNG

GUV	2018	2017	2016*
Umsatzerlöse	233.805	216.617	199.843
Gesamtleistung	233.805	216.617	199.843
Abschreibungen auf immaterielle Vermögensgegenstände des Anlagevermögens und Sachanlagen	160.075	160.075	109.728
Sonstige betriebliche Aufwendungen	109.398	65.460	68.556
Summe Aufwand	269.473	225.535	178.284
Erträge aus anderen Wertpapieren und Ausleihungen des Finanzanlagevermögens	2	2	1
Sonstige Zinsen und ähnliche Erträge	15	15	26
Zinsen und ähnliche Aufwendungen	51.079	55.639	59.409
Ergebnisse d. gewöhnlichen Geschäftstätigkeit	-86.730	-64.540	-37.823
Steuern vom Einkommen und Ertrag	0	4	7
Sonstige Steuern	14	14	8
Jahresüberschuss /-Fehlbetrag	-86.743	-64.558	-37.838
Einstellungen in Rücklagen	4.000	4.000	4.000
Belastung auf Kapitalkonten	90.743	68.558	41.838
Bilanzgewinn	0	0	0

*Steuerlicher Jahresabschluss

ggf. Rundungsdifferenzen

7.5 GUT LANDKREIS HAßBERGE MBH

STAMMDATEN

Adresse:	Pfarrer-Baumann-Straße 17, 97514 Oberaurach - Oberschleichach
Handelsregister:	HRB Bamberg Nr. 7203
Stammkapital:	25.000 €
Geschäftsjahr:	Geschäftsjahr ist das Kalenderjahr
Gründung:	Mit Eintragung ins Handelsregister 28.12.2011

GEGENSTAND DES UNTERNEHMENS

- Förderung der Umstellung der Energieversorgung im Landkreis Haßberge auf Erneuerbare Energien, insbesondere durch Initiierung und Koordinierung von Projekten zur Nutzung Erneuerbarer Energien
- Förderung der Energieberatung von Bürgern, Kommunen und Unternehmen, sowie die Umweltbildung der Bürger des Landkreises Haßberge

GESELLSCHAFTER

Name	Anteil in €	Anteil in %
Landkreis Haßberge	12.100	48,4
Stadt Ebern	800	3,2
Stadt Eltmann	800	3,2
Gemeinde Knetzgau	800	3,2
Stadt Zeil a. Main	800	3,2
Städtische Betriebe Haßfurt GmbH	800	3,2
Bbv-LandSiedlung GmbH	500	2,0
Gemeinde Aidhausen	400	1,6
Gemeinde Breitbrunn	400	1,6
Gemeinde Bundorf	400	1,6
Gemeinde Burgprepack	400	1,6
Gemeinde Ebelsbach	400	1,6
Gemeinde Ermershausen	400	1,6
Gemeinde Gädheim	400	1,6
Stadt Hofheim i. Ufr.	400	1,6
Gemeinde Kirchlauter	400	1,6
Stadt Königsberg i. Bay.	400	1,6

Markt Maroldsweisach	400	1,6
Gemeinde Oberaurach	400	1,6
Gemeinde Pfarrweisach	400	1,6
Gemeinde Rauhenebrach	400	1,6
Markt Rentweinsdorf	400	1,6
Gemeinde Riedbach	400	1,6
Gemeinde Sand a. Main	400	1,6
Gemeinde Stettfeld	400	1,6
Gemeinde Theres	400	1,6
Gemeinde Untermerzbach	400	1,6
Gemeinde Wonfurt	400	1,6

*ggf. Rundungsdifferenzen

ORGANE DER GESELLSCHAFT

1. Geschäftsführung

Geschäftsführer:	Wilfried Neubauer
	Günter Mendel

2. Aufsichtsrat (seit 05.05.2014)

Name	Funktion/Beruf
Schneider Wilhelm	Landrat und Vorsitzender
Borst Wolfgang	Erster Bürgermeister v. Hofheim und stellv. Vorsitzender
Dietz Helmut	Erster Bürgermeister v. Untermerzbach
Ebert Oskar	Bürgermeister a.D. v. Rauhenebrach
Kerker Siegmund	Bürgermeister a.. v. Oberaurach
Lewin Matthias	Journalist
Sechser Thomas	Erster Bürgermeister v. Oberaurach
Stadelmann Thomas	Erster Bürgermeister v. Zeil a. Main
v. Truchseß Christian	Landwirt
Werner Günther	Erster Bürgermeister v. Haßfurt

3. Gesellschafterversammlung

Besteht aus den Gesellschaftern, die Geschäftsanteile an der Gesellschaft halten.

PERSONALWESEN

Die Gesellschaft zur Umsetzung erneuerbarer Technologieprojekte im Landkreis Haßberge mbH beschäftigt keine Arbeitnehmer.

KREDITAUFNAHMEN

Es wurden im Jahr 2018 keine Darlehen aufgenommen.

BEZÜGE DER GESCHÄFTSFÜHRER

Schutzbestimmung §§ 285 Nr. 9a, 286 Abs. 4 HGB

RISIKOLAGE

- Das Hauptrisiko besteht darin, dass Projekte, die sich in der Entwicklung befinden, aufgrund eines Teilergebnisses nicht zur Genehmigung nach BImSchG gebracht werden können
- Risiko durch fehlende Bereitschaft von Investoren in Erneuerbare Energien zu investieren

Eindämmung des Risikos durch:

- Einsatz von qualifiziertem Personal (durch Dienstleistungsvertrag mit dem Abfallwirtschaftsbetrieb des Landkreises Haßberge)
- frühzeitige Erkennung von Risiken aufgrund laufender Kontrollen der Abläufe durch die Geschäftsführung

Durch die Überschaubarkeit ist kein Risikomanagement erforderlich

ENTWICKLUNG

Im Jahr 2018 wurden Erlöse aus dem Verkauf der PV-Anlage auf dem Tierheim Zell in Höhe von 130 T€ erzielt. Durch die Verminderung des Bestands aus fertigen Erzeugnissen ergab sich ein Überschuss aus dieser Maßnahme von noch rd. 6 T€. Daneben sind die Aufwendungen für Gutachten und Personal weiter gesunken. Es errechnet sich damit ein Jahresfehlbetrag von 69 T€, während im Jahr 2017 noch ein Jahresfehlbetrag von 101 T€ zum Ausweis kam. Die Personalkosten haben im Jahr 2018 kaum noch Relevanz. Die Ertragslage der Gesellschaft ist im Jahr 2018 dennoch nicht als zufriedenstellend zu bewerten.¹

¹ Quelle: Beteiligungsbericht 2018 des Landkreis Haßberge, Seite 16

BILANZ			
AKTIVA	2018	2017	2016
A: Anlagevermögen	36.654	41.356	46.845
Immaterielle Vermögensgegenstände	0	0	262
Sachanlagen	36.654	41.356	46.583
B: Umlaufvermögen	247.407	291.432	415.397
Vorräte	0	123.852	85.272
Forderungen und sonst. Vermögensg.	14.939	6.214	30.005
Kassenbestand, Guthaben bei Kreditinstituten	232.468	161.366	300.120
Bilanzsumme	284.060	332.788	462.242
PASSIVA	2018	2017	2016
A: Eigenkapital	238.969	308.042	408.574
gezeichnetes Kapital	25.000	25.000	25.000
Kapitalrücklage	520.000	520.000	520.000
Gewinnvortrag / Verlustvortrag	-236.958	-136.426	230.973
Jahresfehlbetrag / Jahresüberschuss	-69.073	-100.532	-367.399
B: Rückstellungen	3.700	3.962	4.882
C: Verbindlichkeiten	41.391	20.784	48.786
gegenüber Kreditinstituten	0	0	0
aus Lieferung und Leistung	21.151	291	12.954
gegenüber Gesellschaftern	20.105	20.361	32.308
Sonstige	135	132	3.524
Bilanzsumme	284.060	332.788	462.242

*ggf. Rundungsdifferenzen

GEWINN- UND VERLUSTRECHNUNG

GUV	2018	2017	2016
Umsatzerlöse	140.567	7.718	5.069
Erhöhung/Verminderung des Bestandes an unfertigen Erzeugnissen sowie an nicht abgerechneten Leistungen	-123.852	38.580	85.272
Sonstige betriebliche Erträge	428	2.071	486
Gesamtleistung	17.142	48.369	90.827
Materialaufwand	49.154	67.183	273.613
Personalaufwand	13.083	50.764	96.414
Abschreibungen	4.702	5.489	41.614
Sonst. betriebl. Aufwendungen	19.248	25.694	46.813
Summe Aufwand	86.187	149.130	458.454
Sonst. Zinsen u. ähnliche Erträge	0	12	228
Zinsen u. ähnliche Aufwendungen	0	103	0
Erg. der gew. Geschäftstätigk.	-69.045	-100.852	-367.399
Steuern v. Einkommen u. Ertrag	0	-320	0
Sonstige Steuern	28	0	0
Jahresüberschuss/-Fehlbetrag	-69.073	-100.532	-367.399

*ggf. Rundungsdifferenzen

7.6 SOLARKRAFT HORHAUSEN GMBH & CO. KG

STAMMDATEN

Adresse:	Klosterstraße 1, 97531 Theres
Handelsregister:	HRA Bamberg Nr. 11518
Kommanditkapital:	27.439
Geschäftsjahr:	Geschäftsjahr ist das Kalenderjahr
Gründung:	2012

GEGENSTAND DES UNTERNEHMENS

- Errichtung und
 - Betrieb
- von Anlagen zur Energiegewinnung von Strom aus alternativen Energiequellen, speziell Solarstrom insbesondere in Theres-Horhausen
- Verkauf von Energie durch Einspeisung in öffentliche Energieversorgungsnetze.

GESELLSCHAFTER

1. Komplementärin

Name	Anteil in €	Anteil in %
Solarkraft Theres Verwaltungsgesellschaft GmbH (Stammkapital: 25.000 €)	0	0

2. Kommanditisten

Name	Anteil in €	Anteil in %
Beust Graf v., Achim	11.250	41,0
Bedenk Johannes	11.250	41,0
Städtische Betriebe Haßfurt GmbH	4.390	16,0
Albert Berthold	549	2,0

ORGANE DER GESELLSCHAFT

1. Geschäftsführung (übt die Komplementärin aus)

Geschäftsführer:	Achim Graf von Beust
-------------------------	----------------------

LEISTUNGSDATEN

Nahe der Autobahn in Horhausen (Fl.nr. 235 der Gemarkung Horhausen) wurde eine Photovoltaik-Freilandanlage mit einer Leistung von 1,8 MWp erstellt. Hierzu wurden die Module REC PE240 verwendet.

BILANZ			
AKTIVA	2018	2017	2016
A: Anlagevermögen	1.720.636	1.849.596	1.978.556
Sachanlagen	1.695.636	1.824.596	1.953.556
Finanzanlagen	25.000	25.000	25.000
B: Umlaufvermögen	341.578	345.356	281.451
Forderungen und sonstige Vermögensgegenstände	51.508	103.058	80.255
Kassenbestand, Guthaben bei Kreditinstituten	290.070	242.298	201.196
C: Nicht durch Vermögenseinlagen gedeckter Fehlbetrag	0	0	0
Bilanzsumme	2.062.214	2.194.952	2.260.007
PASSIVA	2018	2017	2016
A: Eigenkapital	307.863	277.782	294.177
Kommanditeinlage	275.549	275.549	275.549
Variables Kommanditkapital	32.314	2.233	18.628
B: Rückstellungen	3.312	13.664	19.826
C: Verbindlichkeiten	1.543.748	1.696.214	1.738.713
gegenüber Kreditinstituten	1.435.000	1.575.000	1.715.000
Sonstige	108.748	121.214	23.713
D: Rechnungsabgrenzungsposten	207.292	207.292	207.292
Bilanzsumme	2.062.214	2.194.952	2.260.007

*ggf. Rundungsdifferenzen

GEWINN- UND VERLUSTRECHNUNG

GUV	2018	2017	2016
Umsatzerlöse	401.744	320.725	388.149
Sonstige betriebliche Erträge	0	-101	0
Gesamtleistung	401.744	320.624	388.149
Materialaufwand	1.907	0	0
Personalaufwand	7.255	6.352	6.344
Abschreibungen auf immaterielle Vermögensgegenstände des Anlagevermögens und Sachanlagen	128.960	128.960	128.855
Sonstige betriebliche Aufwendungen	28.417	28.614	20.541
Summe Aufwand	166.539	163.926	155.740
Sonstige Zinsen und ähnliche Erträge	0	0	5
Zinsen und ähnliche Aufwendungen	62.445	67.067	72.290
Ergebnisse der gewöhnlichen Geschäftstätigkeit	172.761	89.631	160.124
Steuern vom Einkommen und Ertrag	20.680	12.434	17.372
Jahresüberschuss /-Fehlbetrag	152.081	77.197	142.752

*ggf. Rundungsdifferenzen

7.7 STADTWERK HAßFURT GMBH

STAMMDATEN

Adresse:	Augsfelder Straße 6, 97473 Haßfurt
Handelsregister:	HRA Bamberg Nr. 4466
Stammkapital:	665.800 €
Geschäftsjahr:	Geschäftsjahr ist das Kalenderjahr
Gründung:	Mit Eintragung ins Handelsregister v. 02.10.2001

GEGENSTAND DES UNTERNEHMENS

- Versorgung der Bevölkerung der Stadt Haßfurt und gegebenenfalls anderer Gemeinden mit:

Verbrauchsart	Versorgungsgebiet
Strom	- Stadtbereich Haßfurt - Gemeindebereich Theres (außer Horhausen)
Gas	- Stadtbereich Haßfurt - Altstadt, Stadtteile, Baugebiete nach Bedarf - Gemeinde Theres (2018: Gasnetz weiter erschlossen)
Wasser	- Stadtbereich Haßfurt - Uchenhofen/Sailershausen
Wasser (als Weiterverteiler)	- Königsberg - WZV Theres-Gruppe - WZV Knetzgau-Sand-Wonfurt-Gruppe - Stadt Hofheim

Hierzu gehören auch alle Geschäfte, die mit den genannten in Zusammenhang stehen oder diesen förderlich sein können.

- Die Gesellschaft kann alle einschlägigen Geschäfte betreiben, die geeignet sind, dem Gesellschaftszweck zu dienen, soweit dies dem öffentlichen Zweck gemäß Art. 87 Abs. 1 der Bayer. Gemeindeordnung entspricht.

GESELLSCHAFTER

Name	Anteil in €	Anteil in %
Städtische Betriebe Haßfurt GmbH	546.622	82,1
Bayernwerk AG	119.178	17,9

ORGANE DER GESELLSCHAFT

1. Geschäftsführung

Geschäftsführer:	Dipl.-Ing. Norbert Zösch
Prokura:	Joachim Schiewer

2. Aufsichtsrat

Name	Funktion/Beruf
Werner Günther	Erster Bürgermeister und Vorsitzender
Schlegelmilch Michael	2. Bürgermeister und stellv. Vorsitzender
Hiernickel Georg	Gebietsverkaufsleiter
Eppelein Karl-Heinz	Bankdirektor i.R. (bis 30.04.2017)
Geier Norbert	Sparkassenbetriebswirt (ab 01.05.2017)
Schnös Sven	Industriemechaniker
Bätz Jürgen	Maschinenbauingenieur
Geuppert Willibald	Automobilkaufmann
Sidon Reiner	Großhandelskaufmann
Stühler Manfred	Rentner
Rümer Helene	biol. techn. Assistentin
Zisler Ottmar	Dipl. Betriebswirt und vertr. E.ON
Krapf Karl	vertr. Bayernwerk
Freudenberger Rolf	vertr. Bayernwerk

3. Gesellschafterversammlung

Besteht aus den Gesellschaftern, die Geschäftsanteile an der Gesellschaft halten.

PERSONALWESEN

- Beschäftigung von durchschnittlich 51 Mitarbeitern im Berichtsjahr (einschließlich Auszubildende)
- Mitarbeiter haben Anspruch auf betriebliche Altersversorgung

BETEILIGUNGEN

keine

RISIKOLAGE

- Kerngeschäft ist im Wesentlichen von den Netzentgelten geprägt
- Mögliche Reduzierung der Verkaufsmengen, Sparte Gas, durch temperaturbedingte Minderungen. In der Sparte Strom durch Eigennutzung (Fotovoltaik und BHKW's).

Eindämmung des Risikos durch:

- Risikofrüherkennungs- und Managementsystem in Form eines Betriebs- und Organisationshandbuches
- hohe Akzeptanz der Bevölkerung für die Umsetzung der Energiewende
- Kundenbindung durch finanzielle Beteiligung an Projekten wie z.B. „Windpark Sailerhäuser Wald“
- Kundenportal und Smarthome-System um wettbewerbsfähig zu bleiben
- stetige Weiterbildung der Mitarbeiter aufgrund von häufigen Gesetzesänderungen in der Energiebranche
- Kooperation mit anderen Stadtwerken und Einsatz von Dienstleistern auf der Beschaffungsseite.
- Systemwechsel (SAP) im Bereich Abrechnung und Buchhaltung ermöglicht
 - Trennung von Netz und Vertrieb
 - direktes Angebot von stündlichen Börsenpreisen

LEISTUNGSDATEN

Sparte Strom (Absatz in MWh)	2018	2017	2016
Tarifkunden, Stadt, Städtische Betriebe, Betriebszweige	26.901	27.528	27.862
Industrie und Gewerbe	13.008	12.262	11.461
Zwischensumme	39.909	39.790	39.323
Netznutzung	40.807	41.745	42.485
Verteilung, Gesamt	80.716	81.535	81.808

- Die Strompreise wurden nicht erhöht.

Sparte Gas (Absatz in MWh)	2018	2017	2016
Tarifkunden, Stadt, Städtische Betriebe, Betriebszweige	70.260	73.352	73.536
Industrie und Gewerbe	35.236	38.698	30.706
Zwischensumme	105.496	112.050	104.242
Netznutzung	26.107	28.698	18.204
Verteilung, Gesamt	131.603	140.748	122.446

- Der Gaspreis für Tarifkunden wurde letztmals am 01.09.2011 erhöht und zum 01.01.2017 leicht um 0,02 Ct. gesenkt.
- Die Preise der Sondervertragskunden wurden mit Hilfe von einzelvertraglichen Regelungen angepasst bzw. über einen Festpreis abgerechnet

Sparte Wasser (Absatz in m ³)	2018	2017	2016
Verteilung, Gesamt	1.434.478	1.387.010	1.424.482

- Die Wassergebühren wurden im Berichtsjahr nicht angehoben
- Die Wasserbeschaffung wurde zu 100 % durch eigene Grundwasserförderung abgedeckt

BILANZ			
AKTIVA	2018	2017	2016
A: Anlagevermögen	27.059.965	28.111.088	28.236.030
Immaterielle Vermögensgegenstände	347.483	396.583	553.522
Sachanlage	25.927.451	25.984.005	26.313.165
Finanzanlagen	785.031	1.730.500	1.369.344
B: Umlaufvermögen	8.261.952	8.966.937	6.439.235
Vorräte	319.693	268.075	276.526
Forderungen und sonstige Vermögensgegenstände	6.146.201	6.473.501	5.241.117
Kassenbestand, Guthaben bei Kreditinstituten	1.796.058	2.225.361	921.592
C: Rechnungsabgrenzungsposten	36.115	54.755	55.118
Bilanzsumme	35.358.032	37.132.780	34.730.384
PASSIVA	2018	2017	2016
A: Eigenkapital	10.509.295	10.509.295	10.509.295
Gezeichnetes Kapital	665.800	665.800	665.800
Kapitalrücklage	9.843.495	9.843.495	9.843.495
Bilanzgewinn	0	0	0
B: Empfangene Ertragszuschüsse	2.240.296	2.249.509	1.982.463
C: Rückstellungen	677.242	668.088	754.221
D: Verbindlichkeiten	21.931.199	23.705.887	21.484.405
gegenüber Kreditinstituten	7.459.222	7.647.214	6.796.504
aus Lieferungen und Leistungen	3.300.465	4.749.468	3.775.056
gegenüber Gesellschaftern	7.342.928	7.305.875	6.593.070
Sonstige	3.828.584	4.003.330	4.319.775
Passiver Rechnungsabgrenzungsposten	0	0	0
Bilanzsumme	35.358.032	37.132.780	34.730.384

GEWINN- UND VERLUSTRECHNUNG

GUV	2018	2017	2016
Umsatzerlöse ^{*1)}	28.956.480	28.598.120	26.890.910
Andere aktivierte Eigenleistungen	102.770	108.045	136.775
Sonstige betriebliche Erträge	389.253	575.057	811.309
Gesamtleistung	29.448.504	29.281.223	27.838.994
Materialaufwand	21.037.454	20.829.637	19.968.992
Personalaufwand	3.068.647	2.793.889	2.485.547
Abschreibungen auf immaterielle Vermögensgegenstände des Anlagevermögens und Sachanlagen	2.134.034	2.156.312	1.985.360
Sonstige betriebliche Aufwendungen	1.419.692	1.408.629	1.512.721
Summe Aufwand	27.659.827	27.188.466	25.952.620
Erträge aus anderen Wertpapieren und Ausleihungen des Finanzanlagevermögens	2.989	26.054,24	6.545
Sonstige Zinsen und ähnliche Erträge	99	318	40
Zinsen und ähnliche Aufwendungen	491.225	510.966	488.306
Ergebnisse der gewöhnlichen Geschäftstätigkeit	1.300.541	1.608.164	1.404.653
Steuern vom Einkommen und Ertrag	334.914	342.966	363.298
Sonstige Steuern	98.182	81.261	56.465
Jahresüberschuss /-Fehlbetrag	867.445	1.183.937	984.890
Aufwand durch Gewinnabführung ^{*2)}	-867.445	-1.183.937	-984.890
Bilanzgewinn	0	0	0

ggf. Rundungsdifferenzen

***1) Aufgliederung der Umsatzerlöse in T€**

	2018	2017	2016
Strom	20.316	20.894	18.816
Gas	5.436	4.540	4.690
Wasser	3.205	3.164	3.384
Gesamt	28.957	28.599	26.891

*2) Mit der Städtische Betriebe Haßfurt GmbH wurde am 12.12.2001/01.12.2009 ein Ergebnisabführungsvertrag abgeschlossen, wonach sich die Stadtwerke Haßfurt GmbH dazu verpflichtet, ihren gesamten (anteiligen) Gewinn an die Städtische Betriebe Haßfurt GmbH abzuführen.

7.8 BÜRGERWINDPARK SAILERSHÄUSER WALD GMBH & CO. KG

STAMMDATEN

Adresse:	Augsfelder Straße 6, 97437 Haßfurt
Handelsregister:	HRA Bamberg Nr. 11803
Kommanditkapital:	1.240.000 €
Geschäftsjahr:	Geschäftsjahr ist das Kalenderjahr
Gründung:	12.06.2014 mit Eintragung im Handelsregister gemäß Gesellschaftsvertrag

GEGENSTAND DES UNTERNEHMENS / ÖFFENTLICHER ZWECK

- Errichtung und
- Betrieb

eines Windparks (Inbetriebnahme August-November 2015) im Sailerhäuser Wald, nordöstlich der Stadt Haßfurt.

GESELLSCHAFTER

1. Komplementärin

Name	Anteil in €	Anteil in %
Energiewende Haßberge Verwaltungs-GmbH (Stammkapital 25.000 €)	0	0

2. Kommanditisten

Name	Anteil in €	Anteil in %
ÜZ Natur Holding GmbH & Co. KG	270.000	21,8
Planet energy Kraftwerk XI GmbH & Co. KG	270.000	21,8
Städtische Betriebe Haßfurt GmbH	250.000	20,2
Bürger Energiegenossenschaft Haßberge eG	200.000	16,1
Landkreis Haßberge	190.000	15,3
Stadt Eltmann	10.000	0,8
Gemeinde Oberaurach	10.000	0,8
Gemeinde Theres	5.000	0,4
Gemeinde Wonfurt	5.000	0,4
Gemeinde Gädheim	5.000	0,4
Stadt Hofheim i. Ufr.	5.000	0,4
Stadt Zeil a. Main	5.000	0,4

Gemeinde Riedbach	5.000	0,4
Gemeinde Sand a. M.	5.000	0,4
Marktgemeinde Maroldsweisach	5.000	0,4



Die Gemeinden Sand am Main und Maroldsweisach sind mit Abschluss des Gesellschaftsvertrags vom 19. Februar 2015 und durch teilweisen Anteilsverkauf vom Landkreis Haßberge Kommanditisten geworden. Ihre Eintragung in das Handelsregister erfolgte am 18. Mai 2015.

ORGANE DER GESELLSCHAFT

1. Geschäftsführung (übt die Komplementärin aus)

Geschäftsführer:	Sönke Tangermann, Jurist
	Dipl.-Ing. Norbert Zösch

2. Gesellschafterversammlung

Besteht aus den Gesellschaftern, die Geschäftsanteile an der Gesellschaft halten.

Auf der Gesellschafterversammlung am 6. Juni 2018 wurden die folgenden Beschlüsse gefasst:

- Vertragsverhandlungen zum Abschluss eines Direktvermarktungsvertrages sind aufzunehmen,
- Feststellung der Jahresabschlusses zum 31. Dezember 2017,
- Ergebnisverwendung
- Entlastung der Geschäftsführung für das Geschäftsjahr 2017,
- Ausschüttung an die Gesellschafter in Höhe von EUR 429.920.

BEZÜGE DER GESCHÄFTSFÜHRER

1.250,00 Euro jährlich als Haftungsvergütung an Komplementär.

ZIELE UND STRATEGIEN

Die vorrangige Zielsetzung der Gesellschaft besteht darin, möglichst viel Strom aus Windenergie in das Stromnetz einzuspeisen und hierüber Einspeiseerlöse zu generieren.

LEISTUNGSDATEN

Zehn Windenergieanlagen des Typs N117 mit einer Nabenhöhe von 141 Metern und einer Gesamtleistung von 24 MW. Mögliche Versorgung von 4.600 Haushalten (bei einem angenommenen Jahresdurchschnittsverbrauch von 3.000 kWh)

PERSONALWESEN

Die Gesellschaft beschäftigt keine Arbeitnehmer.

KREDITAUFNAHMEN

Darlehensaufnahmen erfolgten in 2018 nicht.

RISIKOLAGE

Im Rahmen der Controlling-Berichte wird folgendes Risiko überwacht:

- Risiko von Ertragsausfällen aufgrund von mangelhaftem Windaufkommen sowie möglicher Schäden an den Windenergieanlagen.
- Es bestehen gegenwärtig rechtliche Risiken. Ein rechtliches Risiko besteht insbesondere darin, dass durch die gerichtliche Entscheidung zu drei Klagen Dritter gegen die Genehmigung nach BImSchG Einschränkungen im Betrieb möglich sind.

BILANZ

AKTIVA	2018	2017	2016
A: Anlagevermögen	35.326.632	38.094.212	40.847.883
Sachanlagen	35.301.632	38.069.212	40.822.883
Finanzanlagen	25.000	25.000	25.000
B: Umlaufvermögen	4.841.411	4.654.811	3.953.040
Forderungen und sonst. Vermögensgegenstände	717.313	756.840,55	710.818
Kassenbestand, Guthaben bei Kreditinstituten	4.124.099	3.897.970	3.242.222
C: Rechnungsabgrenzungsposten	1.310	76.520	74.787
Bilanzsumme	40.169.353	42.825.543	44.875.710
PASSIVA	2018	2017	2016
A: Eigenkapital	11.412.843	11.222.047	10.912.853
Gezeichnetes Kapital	1.240.000	1.240.000	1.240.000
Rücklage	10.172.843	9.982.048	9.672.853
B: Ausgleichsposten für aktivierte eigene Anteile	25.000	25.000	25.000
C: Rückstellungen	258.739	222.932	161.409
D: Verbindlichkeiten	28.472.771	31.355.564	33.776.448
gegenüber Kreditinstituten	28.030.000	30.540.000	32.960.000
aus Lieferungen und Leistungen	53.512	258.961	284.889
gegenüber Gesellschaftern	325.775	507.509	531.559
E: Passiver Rechnungsabgrenzungsposten	63.484	0	0
Bilanzsumme	40.169.353	42.825.543	44.875.710

GEWINN- UND VERLUSTRECHNUNG

GUV	2018	2017	2016
Umsatzerlöse	4.683.279	4.756.124	4.066.065
Sonstige betriebliche Erträge	5.375	5.259	35.963
Gesamtleistung	4.688.654	4.761.383	4.102.028
Materialaufwand	47.523	50.157	47.388
Abschreibungen auf immaterielle Vermögensgegenstände des Anlagevermögens und Sachanlagen	2.767.580	2.769.813	2.769.012
Sonstige betriebliche Aufwendungen	807.549	730.666	495.449
Summe Aufwand	3.622.652	3.550.636	3.311.849
Sonstige Zinsen und ähnliche Erträge	4.699	11.193	15.967
Zinsen und ähnliche Aufwendungen	790.295	829.337	868.209
Ergebnisse der gewöhnlichen Geschäftstätigkeit	280.406	392.603	-62.063
Steuern vom Einkommen und Ertrag	89.610	83.125	32.840
Sonstige Steuern	0	282	293
Jahresüberschuss /-Fehlbetrag	190.796	309.195	-95.196
Zuweisung zu den Rücklagenkonten der Gesellschaftern	-190.796	-309.195	95.196
Einstellung in den Ausgleichsposten für eigene Anteile	0	0	0
Jahresergebnis	0	0	0

7.9 WINDGAS HAßFURT GMBH & CO. KG

STAMMDATEN

Adresse:	Augsfelder Straße 6, 94737 Haßfurt
Handelsregister:	HRA Bamberg Nr. 12004
Kommanditkapital:	600.000 €
Geschäftsjahr:	Geschäftsjahr ist das Kalenderjahr
Gründung:	Mit Eintragung ins Handelsregister 13.11.2015

GEGENSTAND DES UNTERNEHMENS / ÖFFENTLICHER ZWECK

- Errichtung und
 - Betrieb
- einer Power-to-Gas Anlage.

Hier wird überschüssiger Windstrom aus fluktuierenden erneuerbaren Energien in Wasserstoff umgewandelt, in das städtische Gasverteilernetz eingespeist und im Rahmen des Produktes „proWindgas“ der GPE für deren Kunden verfügbar gemacht.

- Zusätzlich soll die PtG-Anlage als Regelkraftwerk für Primär-Regelenergie eingesetzt werden.

GESELLSCHAFTER

1. Komplementärin

Name	Anteil in €	Anteil in %
Windgas Haßfurt Verwaltungs-GmbH	0	0

2. Kommanditisten

Name	Anteil in €	Anteil in %
Greenpeace Energy eG	300.000	50,0
Städtische Betriebe Haßfurt GmbH	300.000	50,0

ORGANE DER GESELLSCHAFT

1. Geschäftsführung (übt die Komplementärin aus)

Geschäftsführer:	Dipl.-Ing. Norbert Zösch
	Nils Müller

2. Gesellschafterversammlung

Besteht aus den Gesellschaftern, die Geschäftsanteile an der Gesellschaft halten.

BILANZ			
AKTIVA	2018	2017	2016
A: Anlagevermögen	1.494.948	2.064.403	1.898.878
Sachanlagen	1.469.948	2.039.403	1.873.878
Finanzanlagen	25.000	25.000	25.000
B: Umlaufvermögen	183.814	265.461	30.848
Forderungen und sonst. Vermögensgegenstände	183.814	218.678	30.897
Kassenbestand, Guthaben bei Kreditinstituten	0	46.783	0
C: Rechnungsabgrenzungsposten	25.989	0	0
Bilanzsumme	1.704.751	2.329.864	1.929.775
<hr/>			
PASSIVA	2018	2017	2016
A: Eigenkapital	808.197	848.368	903.211
Haft einlage Kommanditist	975.000	975.000	975.000
Verlustsonderkonten der Kommanditisten	-166.803	-126.632	-71.789
B: Ausgleichsposten für aktivierte eigene Anteile	25.000	25.000	25.000
C: Rückstellungen	7.068	7.331	5.718
D: Verbindlichkeiten	864.486	1.449.165	995.846
gegenüber Kreditinstituten	579.697	767.475	964.318
aus Lieferungen und Leistungen	54.689	451.930	3.510
gegenüber verbundenen Unternehmen	230.100	229.760	26.947
Sonstige Verbindlichkeiten	0	0	1.071
Bilanzsumme	1.704.751	2.329.864	1.929.775

Der Jahresabschluss der Städtischen Betriebe Haßfurt GmbH wurde am 9. Januar 2020 vom örtlichen Rechnungsprüfungsausschuss ohne Beanstandung geprüft.

GEWINN- UND VERLUSTRECHNUNG

GUV	2018	2017	2016
Umsatzerlöse	495.364	360.655	48.726
Sonstige betriebliche Erträge	1.468	0	0
Gesamtleistung	496.832	360.655	48.726
Materialaufwand	-216.824	-153.886	0
Abschreibungen	-196.484	-233.780	-64.977
Sonstige betriebliche Aufwendungen	-121.380	-27.494	-53.761
Betriebsergebnis	-37.856	-54.506	-70.013
Sonstige Zinsen und ähnliche Erträge	11.737	22.687	0
Zinsen und ähnliche Aufwendungen	-14.052	-23.024	-92,66
Ergebnisse der gewöhnlichen Geschäftstätigkeit	-40.171	-54.843	-70.105
Steuern vom Einkommen und Ertrag	0	0	0
Sonstige Steuern	0	0	0
Jahresüberschuss /-Fehlbetrag	-40.171	-54.843	-70.105
Zuweisung zu Verlustsonderkonten der Kommanditisten	40.171	54.843	70.105
Jahresergebnis nach Ergebnisverwendung	0	0	0

Der Jahresabschluss der Städtischen Betriebe Haßfurt GmbH wurde am 9. Januar 2020 vom örtlichen Rechnungsprüfungsausschuss ohne Beanstandung geprüft.

7.10 RECHENZENTRUM HAßFURT GMBH**STAMMDATEN**

Adresse:	Augsfelder Straße 6, 97437 Haßfurt
Handelsregister:	HRB Bamberg Nr. 4159
Stammkapital:	33.300 €
Geschäftsjahr:	Geschäftsjahr ist das Kalenderjahr
Gründung:	01.04.2001 (bis 2015 noch Schnell im Netz Internet GmbH)

GEGENSTAND DES UNTERNEHMENS / ÖFFENTLICHER ZWECK

- Bereitstellung von Standleitungen
- Herstellung eines Netzzugangs und die Dienstleistungen für öffentliche Einrichtungen wie Schulen, Behörden und anderen Institutionen sowie Firmen
- Verkauf von Hard- und Software
- Bereitstellung von Webspaces und E-Mail-Postfächern
- Serverhosting und –housing für Firmenkunden

GESELLSCHAFTER

Name	Anteil in €	Anteil in %
Städtische Betriebe Haßfurt GmbH	33.300	100,0



Mit Urkunde Nr. 392/2015-MM-La vom 15.04.2015 wurden die Geschäftsanteile der GSMB GmbH (8.300 € = 25,0 %) an der Schnell-im-Netz Internet Haßfurt GmbH rückwirkend zum 01.01.2015 für 1 € erworben um sie anschließend an die Städtischen Betriebe Haßfurt GmbH (zum 01.01.16) zu verkaufen. Die Firma lautet ab dem 01.01.2016 „Rechenzentrum Haßfurt GmbH“.

ORGANE DER GESELLSCHAFT**1. Geschäftsführung**

Geschäftsführer:	Dipl.-Ingenieur Norbert Zösch
-------------------------	-------------------------------

2. Aufsichtsrat

Name	Funktion/Beruf
Werner Günther	Erster Bürgermeister und Vorsitzender
Baum Jürgen	Polizeibeamter
Schlegelmilch Michael	2. Bürgermeister
Zehe Michael	Bestatter

3. Gesellschafterversammlung

Die Gesellschafterversammlung fand am 8. März 2018 statt.

BEZÜGE DER GESCHÄFTSFÜHRER

Von der Schutzvorschrift nach §286 Abs. 4 HGB wurde Gebrauch gemacht.

PERSONALWESEN

- Beschäftigung von durchschnittlich 5 Mitarbeitern
- Vergütung nach TV-V
- Festschreibung einer jährlichen Sonderzahlung (Weihnachtsgeld) von mind. 100 % des Oktoberlohns

RISIKOLAGE

- Unterliegt dem hohen Wettbewerbs- und Kostendruck, da sehr viele Anbieter auf diesem komplexen Markt tätig sind

Eindämmung des Risikos durch:

- kurz-,mittel- und langfristige Finanzplanung
- laufendes Liquiditätsmanagement
- angebotene Produkte werden nach betriebswirtschaftlichen Mitteln kalkuliert
- Ein weiterer Ausbau z.B. in Form eines Risikokatalogs ist zeitnah zu empfehlen

SONSTIGES

Vorgänge von besonderer Bedeutung, nach Abschluss des Geschäftsjahres bis zur Bilanzerstellung, die einen wesentlichen Einfluss auf die Vermögens- Finanz- und Ertragslage der Gesellschaft ausüben, haben sich nicht ereignet.

BILANZ			
AKTIVA	2018	2017	2016
A: Anlagevermögen	136.931	161.314	189.313
Immaterielle Vermögensgegenstände	95.493	106.736	115.038
Sachanlage	41.438	54.578	74.275
B: Umlaufvermögen	208.743	149.407	189.271
Vorräte	0	0	0
Forderungen und sonstige Vermögensgegenstände	159.010	136.182	149.937
Schecks, Kassenbestand, Bundesbank- und Postgiroguthaben, Guthaben bei Kreditinstituten	49.733	13.225	39.334
C: Rechnungsabgrenzungsposten	2.727	1.304	0
D: Durch Verluste entstandenes negatives Kapital	0	0	19.238
Bilanzsumme	348.401	312.025	397.822
PASSIVA	2018	2017	2016
A: Eigenkapital	100.728	1.708	0
Stammkapital	33.300	33.300	33.300
Gewinnvortrag / Verlustvortrag	-31.592	-52.538	-37.396
Jahresfehlbetrag / Jahresüberschuss	99.020	20.946	-15.142
Nicht durch Eigenkapital gedeckter Fehlbetrag	0	0	19.238
B: Rückstellungen	85.404	61.270	33.852
C: Verbindlichkeiten	162.269	249.047	363.969
gegenüber Kreditinstituten	0	0	0
aus Lieferungen und Leistungen	66.871	64.783	95.325
gegenüber Gesellschaftern	0	0	0
sonstige Verbindlichkeiten	95.398	184.264	268.644
Bilanzsumme	348.401	312.025	397.822

GEWINN- UND VERLUSTRECHNUNG

GUV	2018	2017	2016
Umsatzerlöse	857.368	815.687	790.188
Andere aktivierte Eigenleistungen	0	0	0
Sonstige betriebliche Erträge	6.572	4.884	8.542
Gesamtleistung	863.940	820.571	798.730
Materialaufwand	290.375	347.240	432.351
Personalaufwand	345.498	336.492	254.160
Abschreibungen	28.985	41.805	49.157
Sonstige betriebliche Aufwendungen	85.288	65.034	65.930
Summe Aufwand	750.147	790.571	801.598
Sonstige Zinsen und ähnliche Erträge	69	117	0
Zinsen und ähnliche Aufwendungen	6.914	9.144	12.245
Ergebnisse der gewöhnlichen Geschäftstätigkeit	99.048	20.974	-15.114
Steuern vom Einkommen und Ertrag	7.901	0	0
Sonstige Steuern	28	28	28
Jahresüberschuss /-Fehlbetrag	99.020	20.946	-15.142