

DIE BETEILIGUNGEN DER STADT HAßFURT



2021

Beteiligungsbericht

IMPRESSUM

Herausgeber Stadt Haßfurt
Erster Bürgermeister Günther Werner
Hauptstraße 5
97437 Haßfurt
Tel.: (09521) 688-0, Email: info@hassfurt.de

September 2024

1 INHALTSVERZEICHNIS

1	Inhaltsverzeichnis	3
2	Vorwort	4
3	Abkürzungsverzeichnis	5
4	Grundlagen	6
4.1	Zielsetzung des Beteiligungsberichts.....	6
4.2	Erfasste Einrichtungen	6
4.3	Methodik, Umfang der Daten, Erläuterungen	7
5	Organigramm (Stand 31.12.2021)	9
6	Beteiligungen der Stadt	10
6.1	Städtische Betriebe Haßfurt GmbH	10
6.2	Verkehrslandeplatz Haßfurt/Schweinfurt GmbH.....	16
6.3	Zweckverband Schulzentrum	21
6.4	Gemeinsames Kooperations- und Serviceunternehmen des Landkreises Haßberge	25
6.5	Baugenossenschaft Haßfurt eG	30
6.6	Zweckverband Fundtier Haßberge	32
6.7	Allianz main & Hassberge e.v.	36
7	Beteiligungen der Städtischen Betriebe Haßfurt GmbH	38
7.1	Stadtwerk Haßfurt GmbH	38
7.2	Rechenzentrum Haßfurt GmbH.....	44
7.3	Windkraft Buchner Höhe GmbH & Co. KG.....	48
7.4	Solarpark Schlettach II GmbH & Co. KG.....	52
7.5	Agrokraft Haßfurt GmbH & Co. KG.....	55
7.6	Windkraft Bayerhof GmbH & Co. KG	59
7.7	GUT Landkreis Haßberge mbH	62
7.8	Solarkraft Horhausen GmbH & Co. KG	67
7.9	Bürgerwindpark Sailerhäuser Wald GmbH & Co. KG.....	70
7.10	Windgas Haßfurt GmbH & Co. KG.....	74
7.11	VPS Battery Park 1 GmbH & Co. KG.....	77
7.12	GFG Solar GmbH & Co. KG	80

2 VORWORT



Liebe Mitbürgerinnen und Mitbürger,
sehr geehrte Leserinnen und Leser,

der Beteiligungsbericht dient der Transparenz für Stadtrat und Bürger auch im Blick auf ausgelagerte kommunale Aufgaben. Nach Maßgabe des Art. 94, Abs. 3 GO legen wir Ihnen hiermit den Beteiligungsbericht der Stadt Haßfurt vor. Kommunen sind verpflichtet, einen jährlichen Bericht über ihre Beteiligungen an privatrechtlichen Unternehmen zu erstellen, an denen sie mit mindestens dem zwanzigsten Teil (5 %) unmittelbar oder mittelbar beteiligt sind. Der Bericht soll als Informationsinstrument ein realistisches Bild über die Lage und Entwicklung der Unternehmen einschließlich eventuell vorhandener Risiken vermitteln. Die Übertragung kommunaler Aufgaben auf privatrechtlich organisierte Unternehmen und Eigenbetriebe hat sich bewährt. All diese Unternehmen erfüllen die ihnen übertragenen Aufgaben zuverlässig und auf hohem Niveau zum Wohle unserer Bürgerinnen und Bürger und tragen zur nachhaltigen Stärkung und positiven Weiterentwicklung unserer Stadt bei. Die für den Bericht erforderlichen Angaben wurden aus den Geschäftsberichten oder aus den Prüfungsberichten zum Jahresabschluss 2021 entnommen.

Mit dem Beteiligungsbericht sollen die Beteiligungen der Stadt Haßfurt nicht nur für Gremien und Entscheidungsträger, sondern auch für interessierte Bürgerinnen und Bürger transparent und nachvollziehbar dargestellt werden.

Der aktuelle Beteiligungsbericht wird im Rathaus (Kämmerei) öffentlich ausgelegt. Zusätzlich wird er zur besseren Unterrichtung der Öffentlichkeit auch auf der Website der Stadt Haßfurt zur Verfügung gestellt.

Haßfurt im September 2024

A handwritten signature in black ink, appearing to be 'G. Werner', written over a light blue grid background.

Günther Werner
Erster Bürgermeister

3 ABKÜRZUNGSVERZEICHNIS

Abs.	Absatz
AG	Aktiengesellschaft
AGEB	Arbeitsgemeinschaft Energiebilanzen e. V.
Art.	Artikel
eG	eingetragene Genossenschaft
ENWG	Energiewirtschaftsgesetz
fEE	fluktuierende erneuerbare Energie
GenR	Genossenschaftsregister
GmbH	Gesellschaft mit beschränkter Haftung
GO	Gemeindeordnung für den Freistaat Bayern
GPE	Greenpeace Energy eG (ab Herbst 2021; Green Planet Energy eG)
HGB	Handelsgesetzbuch
HRA	Handelsregister Abteilung A
HRB	Handelsregister Abteilung B
IDRF	Interessengemeinschaft der regionalen Flugplätze
KG	Kommanditgesellschaft
KuV	Verordnung über Kommunalunternehmen
Kwh	Kilowattstunde
LKrO	Landkreisordnung
Mwh	Megawattstunde
MWp	Megawatt Peak
Nr.	Nummer
PtG-Anlage	Power-to-Gas-Anlage
T€	Tausend Euro
WZV	Wasserzweckverband

4 GRUNDLAGEN

4.1 ZIELSETZUNG DES BETEILIGUNGSBERICHTS

Der Beteiligungsbericht hat die Aufgabe, einen Überblick über die städtischen Unternehmen und Beteiligungen zu geben. Mit der Vorlage des Berichts wird auch Art. 94 Abs. 3 der Bayerischen Gemeindeordnung Rechnung getragen, wonach die Gemeinde jährlich einen Bericht über ihre Beteiligungen an Unternehmen in einer Rechtsform des Privatrechts zu erstellen hat. Nach der GO soll der Bericht insbesondere Angaben über die Erfüllung des öffentlichen Zwecks, die Beteiligungsverhältnisse, die Zusammensetzung der Organe der Gesellschaft, die Bezüge der einzelnen Mitglieder des geschäftsführenden Unternehmensorgans gemäß Art. 94 Abs. 1 Nr. 5 GO, die Ertragslage und die Kreditaufnahme enthalten. Mit der ausführlichen Darstellung der Finanzdaten geht der Bericht über das gesetzlich geforderte Maß hinaus. Damit sich aber der Inhalt nicht nur auf die Wiedergabe von mehr oder weniger abstraktem Datenmaterial beschränkt und um die Informationsentwicklung möglichst plastisch zu gestalten, werden für die größeren Unternehmen die Wirtschaftslage und voraussichtliche Entwicklung mit aufgenommen. Ziel ist die Erhöhung der Transparenz als Grundlage zur strategischen Steuerung der Unternehmen.

Der Bericht liefert den Stadtrats- und Aufsichtsratsmitgliedern Informationen, um sie bei ihrer verantwortungsvollen Aufgabe zu unterstützen. Den interessierten Bürgerinnen und Bürgern soll er einen Einblick in die wirtschaftliche Betätigung ihrer Stadt geben.

4.2 ERFASSTE EINRICHTUNGEN

Nach Art. 86 GO kann die Stadt Unternehmen außerhalb ihrer allgemeinen Verwaltung als

- Eigenbetrieb,
- selbstständiges Kommunalunternehmen des öffentlichen Rechts,
- und in der Rechtsform des Privatrechts

betreiben.

Nach Art. 94 Abs. 3 GO ist lediglich über die Unternehmen zu berichten, die in der Rechtsform des Privatrechts betrieben werden, sofern die Beteiligung der Gemeinde mehr als 5 % beträgt.

Mithin sind Betriebe in folgenden Rechtsformen dargestellt, soweit der direkte oder indirekte Anteil der Stadt Haßfurt (über die Städtischen Betriebe) mehr als 5 % beträgt:

- Unternehmen in Privatrechtsform:
- GmbH (Gesellschaft mit beschränkter Haftung)
 - KG (Kommanditgesellschaft)

Beteiligungen mit weniger als 5 % werden ebenfalls, allerdings in verkürzter Form, dargestellt.

4.3 METHODIK, UMFANG DER DATEN, ERLÄUTERUNGEN

DATENQUELLE

Der Bericht zeigt grundsätzlich für jede einzelne Gesellschaft die Daten der Jahre 2019 bis 2021. Erfasst sind hier die Zahlen der geprüften Jahresabschlüsse (soweit nichts anderes angegeben ist, wurden die Jahresabschlüsse nach Handelsrecht erstellt).

BEZÜGE VON GESCHÄFTSFÜHRUNG UND VORSTAND

Im Folgenden noch einige Erläuterungen zu den Bezügen von Geschäftsführung und Vorstand im Bericht:

Aufgrund Art. 94 Abs. 1 Satz 1 Nr. 5 GO sind die Bezüge der Mitglieder des geschäftsführenden Unternehmensorgans im Beteiligungsbericht zu veröffentlichen.

Jedoch darf die Veröffentlichung der Bezüge durch die Gesellschaft gemäß § 286 Abs. 4 HGB unterbleiben, wenn sich anhand dieser Angaben die Bezüge eines einzelnen Mitglieds des geschäftsführenden Unternehmensorgans feststellen lassen. Dies ist dann der Fall, wenn der Geschäftsführung nur eine Person angehört.

Zu den Bezügen gehören Gehälter, Gewinnbeteiligungen, Bezugsrechte und sonstige Vergütungen, Aufwandsentschädigungen, Versicherungsentgelte, Provisionen und Nebenleistungen jeder Art.

Auch kleine Kapitalgesellschaften gemäß § 267 Abs. 1 HGB sind aufgrund § 288 Abs. 1 Nr. HGB nicht verpflichtet, entsprechende Angaben zu machen.

Die jeweiligen Bezüge der Geschäftsführung werden daher nur in den folgenden beiden Fällen ausgewiesen (§ 285 Nr. 9 HGB):

- wenn entsprechende Regelungen im Anstellungsvertrag die Pflicht zur Mitteilung der Bezüge vorsehen oder
- diese auf freiwilliger Basis zur Veröffentlichung mitgeteilt werden.

ERLÄUTERUNGEN

GmbH & Co. KG*

Eine GmbH & Co. KG ist eine Kommanditgesellschaft, bei der eine GmbH persönlich haftender Gesellschafter ist (auch sog. Komplementär-GmbH) und andere Rechtspersonen (meist die Gesellschafter dieser GmbH) Kommanditisten sind. Juristisch handelt es sich um eine Personengesellschaft. Sie ist steuerlich eine Personengesellschaft; ihr Gewinn wird einheitlich und gesondert festgestellt und anteilig den Gesellschaftern zugerechnet, die ihn zu versteuern haben.

GmbH*

Eine GmbH ist eine Kapitalgesellschaft mit eigener Rechtspersönlichkeit, selbst unbeschränkt mit ihrem Vermögen in Höhe des Stammkapitals haftend. Eine Haftung der Gesellschafter besteht nur gegenüber der Gesellschaft; sie ist begrenzt auf die Erbringung der Einlagen und etwaiger Nachschüsse. Besondere Verantwortlichkeit des GmbH-Geschäftsführers, der gemäß §§ 43 II, 3;

64 S. 1 GmbHG speziell bei der die Kapitalsituation der GmbH betreffenden Pflichtverletzungen zur Haftung herangezogen werden kann. Gesellschaftsvertrag mit weitem Spielraum, mitunter Annäherung an offene Handelsgesellschaft (OHG).

In der Regel sind Stadt bzw. Stadtwerk bei den Kommanditgesellschaften auch an der Komplementär GmbH / Verwaltungs-GmbH (entsprechend) beteiligt. Auf diese Beteiligungen wird nachfolgend nicht gesondert eingegangen.

*Begriffserläuterungen entnommen aus „Gablers Wirtschaftslexikon“

5 ORGANIGRAMM (STAND 31.12.2021)

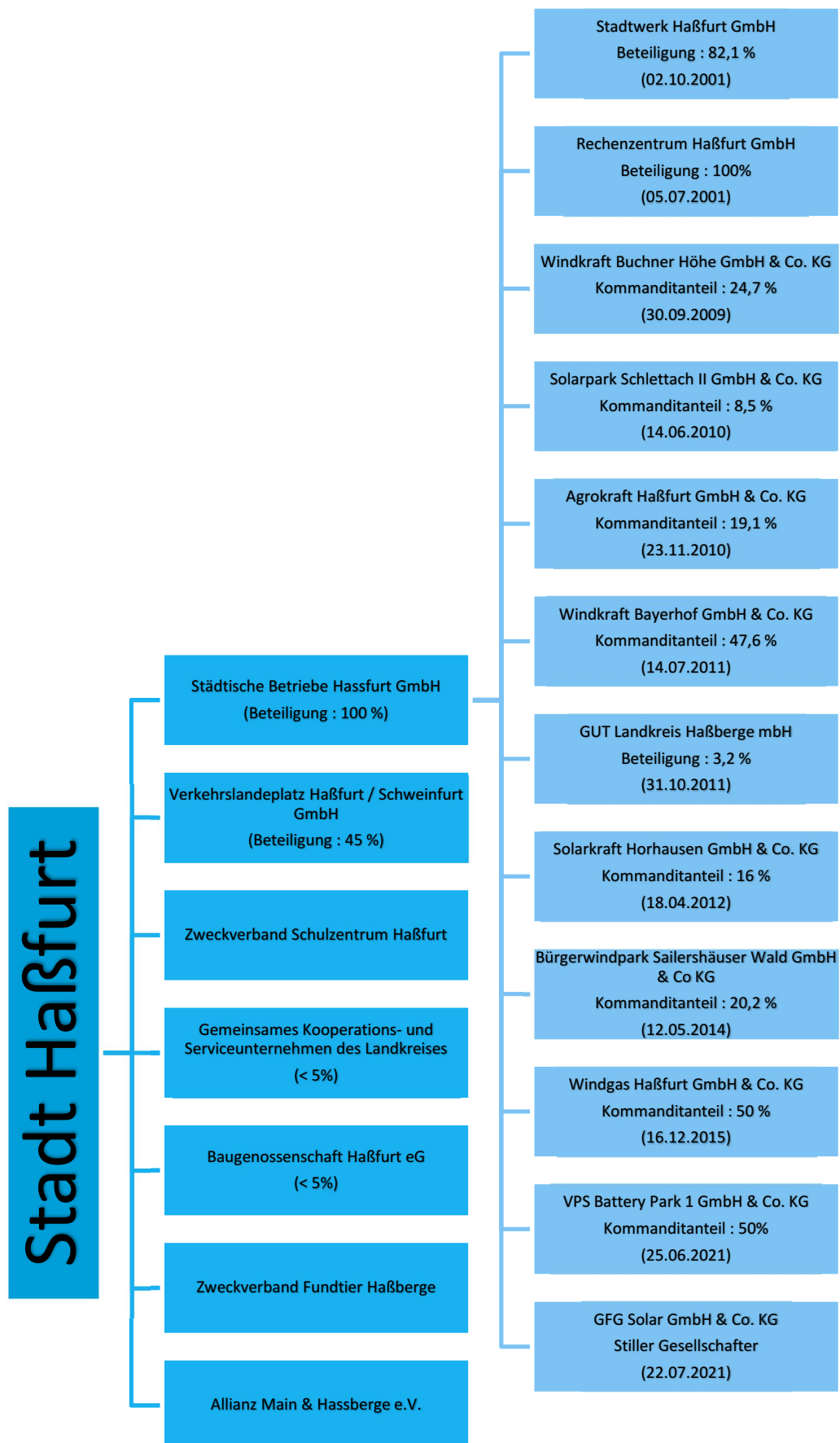

6 BETEILIGUNGEN DER STADT

6.1 STÄDTISCHE BETRIEBE HAßFURT GMBH

STAMMDATEN

Adresse:	Augsfelder Straße 6, 97437 Haßfurt
Handelsregister:	HRB Bamberg Nr. 6373
Stammkapital:	500.000 € (gem. Not. Urk.Nr. 0788/09 v. 21.07.2009)
Geschäftsjahr:	Geschäftsjahr ist das Kalenderjahr
Gründung:	zum 01.01.2009 mit Gesellschaftsvertrag Not. Urk.Nr. 1537/05-H v. 17.12.2008

GEGENSTAND DES UNTERNEHMENS / ÖFFENTLICHER ZWECK

- Betrieb der Altstadt-Garage (Eröffnung ab 15.07.1994)
- Betrieb des Freizeitzentrums (Freibad und Eissportstadion) (Eröffnung ab 01.01.1995)
- Auf- und Ausbau der Nahwärmeversorgung in Haßfurt und Umgebung (Beginn im Oktober 1994 mit BHKW „Großer Anger“)
Wesentliche Versorgungsstandorte:
 - Freizeitzentrum Haßfurt
 - Grundschule Wehrlein
 - Bayer. Rotes Kreuz Haßfurt
 - Schulzentrum mit Hallenbad Haßfurt
 - Ganztagesbetreuungsgebäude Haßfurt
 - Sonderpädagogisches Förderzentrum Haßfurt
 - Lebenshilfe Augsfeld
 - Kreiskrankenhaus Haßfurt
 - Schule Obertheres
 - Rathaus Haßfurt
 - Bauhof Haßfurt
 - Firma Maintal Haßfurt
 - Kläranlage Haßfurt
 - Baugebiete Osterfeld II und westlich der Sailershäuser Str.
- Erzeugung von Strom und dessen Vertrieb
- Gründung, Erwerb, Beteiligung, Beratung u. Verwaltung (Führung) von/an Unternehmen
 - deren Unternehmensgegenstand die Strom-, Gas- und Wasserversorgung ist, insbesondere die Beteiligung an der Stadtwerk Haßfurt GmbH, ferner
 - deren Unternehmensgegenstand die Errichtung, der Betrieb und die Verwaltung von Anlagen zur Erzeugung oder Speicherung von erneuerbaren Energien sind.

GESELLSCHAFTER

Name	Anteil in €	Anteil in %
Stadt Haßfurt	500.000	100

ORGANE DER GESELLSCHAFT

1. Geschäftsführung

Geschäftsführer:	Dipl.-Ing. Norbert Zösch
Prokura:	Wolfgang Hömer

2. Aufsichtsrat

Name	Funktion/Beruf
Werner Günther	Erster Bürgermeister und Vorsitzender
Geier Norbert	2. Bürgermeister / stellv. Vorsitzender
Farmand Hachem	Unternehmensberater
Jürgen Baum	Polizeibeamter
Eva Kocian	Grundschullehrerin
Peter Giessegi	Dipl. Ing. TUM Architekt
Klaus Hammelbacher	Geschäftsführer
Adrian Ort	Maschinenbautechniker
Ilker Özalp	Dipl. Rechtspfleger (FH)
Manfred Stühler	Rentner

Den Aufsichtsratsmitgliedern wurden im Jahr 2021 insgesamt 2.650,00 Euro ausgezahlt.

3. Gesellschafterversammlung

Besteht aus den Gesellschaftern, die Geschäftsanteile an der Gesellschaft halten.

PERSONALWESEN

- Beschäftigung von 26 Mitarbeitern im Berichtsjahr (einschl. Auszubildenden)
- Beschäftigung von durchschnittlich 12 Aushilfen
- Die regelmäßige durchschnittliche Arbeitszeit beträgt 39,0 Stunden
- Vergütung nach TV-V
- Festschreibung einer jährlichen Sonderzahlung (Weihnachtsgeld) von mind. 100 % des Oktoberlohns

BETEILIGUNGEN

Name	Stammkapital	Kommandit-Kapital*	Anteil in €	Anteil in %	zum
Windpark Buchner Höhe GmbH & Co. KG	25.000	1.216.000	300.000	24,7	30.09.09
Solarpark Schlettach II GmbH & Co. KG	25.000	29.000	250.000	8,6	19.04.10
Agrokraft Haßfurt GmbH & Co. KG	25.000	1.377.500	262.500	20,0	23.11.10
Windkraft Bayerhof GmbH & Co. KG	25.000	1.050.000	500.000	49,26	14.07.11
GUT Haßberge GmbH	25.000	-	40.856	3,2	31.10.11
Solkraft Horhausen GmbH & Co. KG	25.000	27.439	251.000	16,0	18.04.12
Stadtwerk Haßfurt GmbH	665.800	-	546.622	82,1	01.01.13
Bürgerwindpark Sailersh. Wald GmbH & Co. KG	25.000	1.240.000	250.000	16,3	12.06.14
Windgas Haßfurt GmbH & Co. KG	25.000	600.000	500.000	49,0	16.12.15
Rechenzentrum Haßfurt GmbH (vormals Schnell-im-Netz Internet Haßfurt GmbH)	33.300	-	33.300	100,0	01.01.16
GFG Solar GmbH & Co. KG		3.000	-	-	22.07.21
VPS Battery Park 1 GmbH & Co. KG		1.000	500	50,0	25.06.21

*entspricht jeweils dem Haftkapital

RISIKOLAGE

Eindämmung des Risikos durch:

- Einführung eines Betriebshandbuches
- Regelmäßige Schulung des Fachpersonals
- Unterweisung über Sicherheitsrisiken im Bäder und Eishallenbetrieb
- Zertifizierte Anlagentechnik

Das finanzielle Risiko aufgrund z.B. steigender Energiekosten wird durch entsprechende Lieferverträge bzw. durch Eigenerzeugung gering gehalten.

Die Wirtschaftsprüfungsgesellschaft Wiedemann & Partner sieht in Ihrem Prüfungsbericht für das Jahr 2021 keinerlei Anhaltspunkte für eine etwaige Gefährdung des Fortbestandes des Unternehmens. Die Finanzlage des Unternehmens wird als „befriedigend“ beurteilt, es wird hierbei deutlich auf die weiterhin notwendige finanzielle Unterstützung durch die Stadt hingewiesen. Weiterhin ergaben sich aber keine gravierenden Prüfungsbeanstandungen. (Auszug aus dem Prüfungsbericht der Wirtschaftsprüfungsgesellschaft Wiedemann & Partner)

LEISTUNGSDATEN

	2021	2020	2019
Sparte Wärme Verr. Wärmeabgabe in MWh	11.146	10.136	10.773
Sparte Tiefgarage Stellplätze	165	165	165
Sparte Freizeitzentrum Besucherzahlen	41.124	47.482	96.189

BILANZ

AKTIVA	2021	2020	2019
A: Anlagevermögen	21.779.644	21.741.469	21.557.494
Immaterielle Vermögensgegenstände	474.957	508.592	546.255
Sachanlagen	9.327.375	9.608.812	9.477.355
Finanzanlagen	11.977.312	11.624.065	11.533.884
B: Umlaufvermögen	7.851.764	8.020.884	8.429.803
Vorräte	24.112	25.232	20.382
Forderungen und sonst. Vermögensg.	7.522.530	7.822.159	7.954.427
<i>davon aus Lieferungen & Leistungen</i>	<i>907.950</i>	<i>568.604</i>	<i>447.637</i>
<i>davon gegen verbundene Unternehmen</i>	<i>6.499.578</i>	<i>7.014.141</i>	<i>7.399.839</i>
<i>davon Sonstige Vermögensgegenstände</i>	<i>115.002</i>	<i>239.414</i>	<i>106.951</i>
Kassenbestand, Guthaben bei Kreditinstituten	305.123	173.493	454.994
C: Rechnungsabgrenzungsposten	34.144	34.405	29.308
Bilanzsumme	29.665.553	29.796.758	30.016.606

PASSIVA	2021	2020	2019
A: Eigenkapital	21.130.074	21.486.587	21.703.544
gezeichnetes Kapital	500.000	500.000	500.000
Kapitalrücklage	24.879.468	24.163.799	22.607.988
Gewinnvortrag / Verlustvortrag	-3.197.576	-2.059.067	-314.343
Jahresfehlbetrag / Jahresüberschuss	-1.051.818	-1.118.145	-1.090.100
B: Empfangene Ertragszuschüsse	1.801.412	1.780.270	1.659.867
C: Rückstellungen	382.457	217.084	304.614
D: Verbindlichkeiten	6.351.610	6.312.818	6.348.580
gegenüber Kreditinstituten	4.145.095	4.295.625	4.283.854
aus Lieferungen und Leistungen	1.104.923	1.053.647	1.125.433
gegenüber Gesellschaftern	255.000	280.000	305.000
Sonstige	846.592	683.545	634.292
E: Rechnungsabgrenzungsposten	0	0	0
Bilanzsumme	29.665.553	29.796.758	30.016.606

GEWINN- UND VERLUSTRECHNUNG

GUV	2021	2020	2019
Umsatzerlöse	*2.063.971	*1.842.622	*1.984.473
Andere aktiv. Eigenleistungen	3.784	9.466	16.913
Sonstige betriebliche Erträge	383.314	393.047	447.122
Gesamtleistung	2.451.069	2.245.135	2.448.509
Materialaufwand	1.935.422	1.805.780	2.170.551
Personalaufwand	1.394.973	1.283.126	1.319.982
Abschreibungen	822.885	819.420	809.626
Sonst. betriebl. Aufwendungen	235.952	219.221	184.979
Summe Aufwand	4.389.232	4.127.547	4.485.139
Erträge a. Gewinnabführungsvertrag	567.297	569.756	625.828
Erträge aus Beteiligungen	212.744	80.805	151.826
Sonst. Zinsen u. ähnliche Erträge	190.921	199.799	213.968
Zinsen u. ähnliche Aufwendungen	75.941	76.977	70.613
Erg. der gew. Geschäftstätigk.	-1.043.142	-1.109.029	-974.395
Steuern v. Einkommen u. Ertrag	0	0	35.608
Sonstige Steuern	8.676	9116	10.089
Jahresfehlbetrag	1.051.818	1.118.145	1.090.100

***Aufgliederung der Umsatzerlöse**

	2021	2020	2019
Wärme	1.312.561	1.088.039	1.088.899
Tiefgarage	70.416	66.452	62.421
Freizeitzentrum	680.994	688.131	833.152
Gesamt	2.063.971	1.842.622	1.984.473

6.2 VERKEHRSLANDEPLATZ HAßFURT / SCHWEINFURT GMBH

STAMMDATEN

Adresse:	Flugplatzstraße 20, 97437 Haßfurt
Handelsregister:	HRB Bamberg Nr. 2429
Stammkapital:	319.557 €
Geschäftsjahr:	Geschäftsjahr ist das Kalenderjahr
Gründung:	06.07.1993 mit Eintragung ins Handelsregister

GEGENSTAND DES UNTERNEHMENS

- Übernahme,
- Modernisierung und
- Betrieb

des dem allgemeinen Verkehr dienenden Flugplatzes Haßfurt

GESELLSCHAFTER

Name	Anteil in €	Anteil in %*
Stadt Schweinfurt	0	0,0
Landkreis Haßberge	146.250	45,0
Stadt Haßfurt	146.250	45,0
Eigene Anteile der Gesellschaft	29.250	9,0
Motorclub Haßfurt e.V.	3.250	1,0

*ggf. Rundungsdifferenzen

Nachrichtlich: Die Beteiligung der Stadt Schweinfurt in Höhe von 95.867 € wurde zum 01.01.2021 zu gleichen Teilen an die Stadt Haßfurt und den Landkreis Haßberge abgetreten.

ORGANE DER GESELLSCHAFT

1. Geschäftsführung

Geschäftsführer: (Der Geschäftsführer ist einzelvertretungsberechtigt.)	Herr Günter Mendel, Haßfurt (bis 30.09.2020) Herr Rolf Schneider, Haßfurt (ab 01.10.2020)
---	--

2. Aufsichtsrat

nicht vorhanden

3. Gesellschafterversammlung

2021 fand eine Gesellschafterversammlung statt. Eine Niederschrift hierüber wurde erstellt. Es erfolgte eine Beschlussfassung im Wege des Umlaufverfahrens.

Werner Günther	1. Bürgermeister der Stadt Haßfurt
Schneider Wilhelm	Landrat des Landkreises Haßberge
Stephan Bernd	1. Vorsitzender MFC Haßfurt e.V.*
Marquardt Georg	2. Vorsitzender MFC Haßfurt e.V.*
Elsner Andreas	Schatzmeister MFC Haßfurt e.V.*

*nur gemeinsam durch zwei Vorstandsmitglieder vertretungsberechtigt

BEZÜGE DER GESCHÄFTSFÜHRER

Von der Schutzvorschrift nach §286 Abs. 4 HGB wurde Gebrauch gemacht.

PERSONALWESEN

Beschäftigung von durchschnittlich 10 Arbeitnehmern (hauptsächlich geringfügig Beschäftigte).

RISIKOLAGE

- Das Hauptrisiko der Gesellschaft besteht darin, dass die Gesellschafter keine Betriebszuschüsse mehr leisten
- Ein weiteres Risiko besteht in möglichen Insolvenzverfahren/Wegfall der Kunden
- Andere Risiken, wie z.B. die immer stärker eingreifenden Regelungen der EASA, DFS, des Bundesaufsichtamtes für Flugsicherung können, insbesondere durch die Zusammenarbeit mit der IDRf e.V., grundsätzlich frühzeitig erkannt werden
- Population von Großvögeln (Gänse) kann den Flugbetrieb einschränken
- Die genannten Risiken sind aus gegenwärtiger Sicht noch beherrschbar
- Aufgrund der derzeitigen Ertragslage ist eine Bestandsgefährdung nicht ausgeschlossen

Maßnahmen:

- Gesellschafter übernehmen Finanzierung anstehender größerer Instandhaltungen und Investitionen
- Regelmäßige Zuzahlungen der Gesellschafter
- Erhöhung der Flugzeugbewegungen
- Bessere Vermietung der Stellplätze
- Höhere Umsätze aus Treibstoffverkauf

„Die Gesellschaft ist zwingend auf Betriebskostenzuschüsse der Gesellschafter angewiesen, da ansonsten die Gesellschaft nicht fortgeführt werden kann“. (aus dem Prüfungsbericht der C. M. Scheerer GmbH Wirtschaftsprüfungsgesellschaft, Lagebericht 2021)

In gleichem Bericht stellt die C.M. Scheerer Wirtschaftsprüfungsgesellschaft unter Beachtung der oben genannten Zuschüsse fest: „Die Liquidität der Gesellschaft zum 31.12.2021 hat sich (...) weiter verbessert und gibt aktuell keinen Anlass zur Sorge.“

Der Bayerische Kommunale Prüfungsverband bemerkt in seinen Bericht über die überörtliche Prüfung der Eröffnungsbilanz zum 01.01.2012 der Stadt Haßfurt Folgendes: „Bei der Verkehrslandeplatz Haßfurt-Schweinfurt GmbH handelt es sich um eine Dauerverlustgesellschaft. Aufgrund der Vermögens-, Finanz- und Ertragslage des Unternehmens z.Zt. unserer Prüfung liegt u. E. für diese Beteiligung eine voraussichtlich dauernde Wertminderung i.S. des § 79 Abs. 3 Satz 1

KommHV-Doppik vor, die nach unserer Auffassung zwingend eine außerplanmäßige Abschreibung der Beteiligung erfordert“.

Die Stadt Haßfurt bewertet die Beteiligung an der Verkehrslandeplatz Haßfurt/Schweinfurt GmbH deshalb in der Bilanz mit 1 €.

KREDITAUFNAHMEN

Darlehensaufnahmen erfolgten in 2021 nicht.

LEISTUNGSDATEN

Flugzeugbewegungen	2021	2020	2019	2018	2017
Nicht gewerblich	5.335	5.975	7.859	7.852	7.088
Gewerblich	2.671	1.982	1.710	1.663	1.971
Ultraleicht/Motorsegler/Sonstiges	3.014	2.478	2.792	5.269	3.041
Gesamt	11.020	10.435	12.361	14.784	12.100

Der gewerbliche Verkehr hat sich im Vergleich zum Vorjahr 2020 deutlich gesteigert, es gab 689 Flugbewegungen (entspricht 35%) mehr.

Die nichtgewerblichen Motorflüge sind gegenüber dem Vorjahr um ca. 11% (entspricht 640 Flugbewegungen) zurückgegangen.

Bei den Ultraleichtflügen, Motorseglern und Sonstigen ergab sich gegenüber dem Vorjahr eine deutliche Steigerung um 536 Flugbewegungen.

Flugzeugbewegungen für die Region Haßfurt (2021):

Haßfurt-Schweinfurt 11.020

BILANZ			
AKTIVA	2021	2020	2019
A: Anlagevermögen	1.514.919	1.631.014	1.744.023
Immaterielle Vermögensgegenstände	94.020	103.818	113.614
Sachanlagen	1.420.899	1.527.196	1.630.409
B: Umlaufvermögen	135.683	59.476	45.282
Vorräte	3.610	2.862	2.227
Forderungen und sonstige Vermögensgegenstände	14.102	6.904	24.191
Kassenbestand, Guthaben bei Kreditinstituten und Schecks	117.971	49.710	18.864
C: Rechnungsabgrenzungsposten	6.875	7.178	8.064
Bilanzsumme	1.657.477	1.697.668	1.797.369
PASSIVA	2021	2020	2019
A: Eigenkapital	907.974	868.322	867.647
Gezeichnetes Kapital	290.823	290.823	290.823
Kapitalrücklage	1.292.833	1.292.833	1.292.833
Verlustvortrag	-715.334	-716.009	-715.853
Jahresfehlbetrag/-überschuss	39.653	675	-156
B: Sonderposten für Investitionszuschüsse	630.330	678.249	735.448
C: Rückstellungen	10.761	16.061	19.800
D: Verbindlichkeiten	108.412	135.036	174.475
gegenüber Kreditinstituten	88.001	120.009	121.653
aus Lieferungen und Leistungen	298	-	-
gegenüber Gesellschaftern	2.618	15.027	38.993
sonstige Verbindlichkeiten	17.495	0	13.829
C: Rechnungsabgrenzungsposten	0	0	0
Bilanzsumme	1.657.477	1.697.668	1.797.369

*ggf. Rundungsdifferenzen

GEWINN- UND VERLUSTRECHNUNG

GUV	2021	2020	2019
Umsatzerlöse	152.884	133.353	113.892
Sonstige betriebliche Erträge	212.494	217.572	325.865
Gesamtleistung	365.378	350.925	439.757
Materialaufwand	-748*	-634*	269
Personalaufwand	72.311	78.694	97.281
Abschreibungen auf immaterielle Vermögensgegenstände des Anlagevermögens und Sachanlagen	111.728	114.973	117.283
Sonstige betriebliche Aufwendungen	136.732	150.557	217.498
Summe Aufwand	320.023	343.590	432.331
Sonstige Zinsen und ähnliche Erträge	0	0	0
Zinsen und ähnliche Aufwendungen	3.417	4.375	5.311
Ergebnisse der gewöhnlichen Geschäftstätigkeit	41.938	2.960	2.116
Steuern vom Einkommen und Ertrag	0	0	0
Sonstige Steuern	2.285	2.285	2.272
Jahresüberschuss	39.653	675	-156

* hier wurden nur Bestandsveränderungen in den Vorräten verbucht, deshalb hier ein negativer Aufwand

6.3 ZWECKVERBAND SCHULZENTRUM

STAMMDATEN

Adresse:	Am Herrenhof 1, 97437 Haßfurt
Art:	Körperschaft des öffentlichen Rechts
Geschäftsjahr:	Geschäftsjahr ist das Kalenderjahr
Gründung:	Mit Erlass der ersten Satzung im Jahr 1974

GEGENSTAND DES ZWECKVERBANDES

- Betrieb der Landkreisschulen:
 - Regiomontanus Gymnasium
 - Dr.-Auguste-Kirchner Realschule
- Betrieb der städtischen Schulen:
 - Albrecht-Dürer Mittelschule
 - Grundschule Dr.-Neukam-Straße
- Betrieb des Bibliotheks- und Informationszentrums (BIZ) für Schüler-/innen, Lehrer-/innen und Bürger-/innen aus dem Landkreis Haßberge
- Recht zur Errichtung und zum Betrieb von schulbegleitenden Einrichtungen. Insbesondere für:
 - Einrichtungen und Maßnahmen zur ergänzenden Förderung der schulischen und sozialen Leistungen von Kindern und Jugendlichen
 - besondere Einrichtungen und Maßnahmen der Schulsozialarbeit und der pädagogischen Betreuung
 - Einrichtungen und Maßnahmen der auf das Schulumfeld bezogenen Freizeitgestaltung
 - Einrichtungen, die dem Aufenthalt, der Verpflegung und der Betreuung während des ganzen Tages dienen
- Der Zweckverband hat in diesem Zusammenhang folgende Aufgabe:
 - die vorstehend genannten Anlagen zu unterhalten und zu betreiben sowie notwendig werdende Erweiterungen bzw. Änderungen an ihnen vorzunehmen
 - den Schulaufwand für Gymnasium, Mittelschule und Realschule zu tragen
 - die Schulanlage der Grundschule auszustatten und den Hausdienst vorzuhalten

VERBANDSMITGLIEDER

- Stadt Haßfurt
- Landkreis Haßberge

ORGANE DES ZWECKVERBANDES

1. Verbandsvorsitzende / Verbandsräte

Name	Funktion/Beruf
Schneider Wilhelm	Landrat und Verbandsvorsitzender
Werner Günter	Bürgermeister und stellv. Vorsitzender
Schnös Sven	Stadtrat
Kocian Eva	Stadträtin
Spies Michael	Stadtrat
Davey Kim	Stadträtin
Greich Reiner	Stadtrat
Schlegelmilch Michael	Stadtrat
Bäuerlein Matthias	Kreisrat
Bernhard Ruß	Kreisrat
Ortlof Volker	Kreisrat
Kuhn Harald	Kreisrat
Schmitt Eva-Maria	Kreisrätin
Werner Cäcilie	Kreisrätin

2. Verbandsversammlung

Muss mindestens einmal jährlich stattfinden.

GESCHÄFTSFÜHRUNG

Geschäftsführer:	Horst Hofmann
-------------------------	---------------

Die Geschäftsführung obliegt dem Landratsamt Haßberge, bei dem die Geschäftsstelle eingerichtet ist.

PERSONALWESEN

- Durchschnittliche Anzahl der Beschäftigten in 2021:
 - 14 Tariflich Beschäftigte
 - 1 Auszubildende
- Eigenes Personal für:
 - Bibliotheks- und Informationszentrum
 - Hausmeisterdienst
 - Sozialpädagogischen Dienst (Praxisklassen- und Ganztagesbetreuung)
 - Projektbeteiligte
- Kosten der Verbandsverwaltung (Verbandsversammlung, -vorsitzender und Geschäftsstelle) sind eigener Aufwand des Zweckverbandes
- Verwaltungs- und Personalkostenersätze an Landkreis Haßberge und Stadtwerk Haßfurt für

- Baubetreuung (Neubau und Unterhalt) durch den Kreishochbau Haßberge
- Schwimmmeisterdienst
- Umfelddienste wie Kasse, Personalverwaltung, IT-Administration
- Grünpflege durch den Grüntrupp des Landkreises

BETEILIGUNGEN

Name	Stammkapital	Anteil in €	Anteil in %	zum
Gemeinsames Kommunales Kooperations- und Serviceunternehmen Haßberge (gKU)	99.000	1.000	1,0	1974

LEISTUNGSDATEN

1. Entwicklung der Schülerzahlen (Schüler / Klassen)

Schuljahr	Grundschule	Mittelschule	Realschule	Gymnasium	Insgesamt
2015/16	173/8	280/14	659/26	1.277/35	2.389/83
2016/17	187/8	285/14	638/26	1.215/32	2.325/80
2017/18	187/8	287/14	608/24	1.138/31	2.220/77
2018/19	221/10	283/14	594/23	1.047/31	2.145/78
2019/20	205/9	283/16	583/24	1.038/29	2.109/78
2020/21	224/10	280/16	590/24	1.026/32	2.120/82

2. Entwicklung der Verbandsumlage (Haushaltsplan)

Haushaltsjahr	Umlage gesamt	davon Invest./ Sonderumlage/ Gen.-Sanierung	Anteil Stadt	Anteil Landkreis
2016	5.152.800	1.300.000	1.672.611	3.480.189
2017	4.998.000	1.200.000	1.590.868	3.407.132
2018	4.934.100	850.000	1.622.898	3.311.202
2019	4.477.746	0,00	1.571.874	2.905.872
2020	5.767.033	500.000	1.892.431	3.874.602
2021	5.139.409	1.580.135	1.755.334	3.383.963

BILANZ

Es liegt bislang nur der Jahresabschluss zum 31.12.2014 vor. Eine aktuellere Bilanz konnte noch nicht vorgelegt werden.

AKTIVA	2021	2020	2014
A: Anlagevermögen			35.523.678
Immaterielle Vermögensgegenstände			323.511
Sachanlagen			35.199.167
Finanzanlagen			1.000
B: Umlaufvermögen			12.284.937
Vorräte			1.562
Forderungen und sonst. Vermögensg.			9.842.375
Kassenbestand, Guthaben bei Kreditinstituten			2.440.999
C: Rechnungsabgrenzungsposten			48.920
Bilanzsumme			47.857.535

PASSIVA	2021	2020	2014
A: Eigenkapital			3.013.112
B: Sonderposten			18.243.498
C: Rückstellungen			102.744
D: Verbindlichkeiten			26.487.653
gegenüber Kreditinstituten			7.260.691
aus Lieferungen und Leistungen			529.514
Sonstige			18.697.448
E: Rechnungsabgrenzungsposten			10.528
Bilanzsumme			47.857.535

GEWINN- UND VERLUSTRECHNUNG

Eine detaillierte Gewinn – und Verlustrechnung wurde nicht vorgelegt.

6.4 GEMEINSAMES KOOPERATIONS- UND SERVICEUNTERNEHMEN DES LANDKREISES HAßBERGE

STAMMDATEN

Adresse:	Am Herrenhof 1, 97437 Haßfurt
Art:	Anstalt des öffentlichen Rechts
Stammkapital:	100.000 €
Geschäftsjahr:	Geschäftsjahr ist das Kalenderjahr
Gründung:	15.03.2003 durch Satzung vom 11.03.2003

GEGENSTAND DES KOMMUNALUNTERNEHMENS

- Wahrnehmung von Dienst- und Serviceleistungen wie z.B.
 - Grünflächenpflege
 - Reinigungsarbeiten
 - Botendienste
 für die beteiligten Körperschaften im Rahmen des Art. 87 GO bzw. Art. 75 LkrO

MITGLIEDER

Name	Anteil in €	Anteil in %*
Landkreis Haßberge	49.000	49,0
Stadt Haßfurt	5.000	5,0
Stadt Ebern	3.000	3,0
Gemeinde Knetzgau	3.000	3,0
Gemeinde Ebelsbach	2.000	2,0
Stadt Eltmann	2.000	3,0
Stadt Hofheim i. Ufr.	2.000	2,0
Stadt Königsberg i. Bay.	2.000	2,0
Markt Maroldsweisach	2.000	2,0
Gemeinde Oberaurach	2.000	2,0
Gemeinde Rauhenebrach	2.000	2,0
Gemeinde Sand a. Main	2.000	2,0
Stadt Zeil a. Main	2.000	2,0
Gemeinde Aidhausen	1.000	1,0
Gemeinde Breitbrunn	1.000	1,0
Gemeinde Bundorf	1.000	1,0
Markt Burgpreppach	1.000	1,0

Gemeinde Ermershausen	1.000	1,0
Gemeinde Gädheim	1.000	1,0
Gemeinde Kirchlauter	1.000	1,0
Gemeinde Pfarrweisach	1.000	1,0
Gemeinde Riedbach	1.000	1,0
Gemeinde Stettfeld	1.000	1,0
Gemeinde Theres	1.000	1,0
Gemeinde Wonfurt	1.000	1,0
Zweckverband zur Wasserversorgung der Kleinmünster-Gruppe	1.000	1,0
Zweckverband zur Wasserversorgung der Rentweinsdorfer-Gruppe	1.000	1,0
Zweckverband zur Wasserversorgung der Theres-Gruppe	1.000	1,0
Zweckverband zur Abwasserbeseitigung Eltmann-Ebelsbach	1.000	1,0
Zweckverband zur Abwasserbeseitigung Mittlerer Weisachgrund	1.000	1,0
Zweckverband Schulzentrum	1.000	1,0
Schulverband Grundschule Ebern	1.000	1,0
Schulverband Hofheim	1.000	1,0
Verwaltungsgemeinschaft Hofheim	1.000	1,0
Verwaltungsgemeinschaft Theres	1.000	1,0

ORGANE DER GESELLSCHAFT

1. Vorstand

Geschäftsführer:	Udo Schmidt
-------------------------	-------------

Dem Vorstand wurde im Jahr 2021 eine Aufwandsentschädigung in Höhe von 1.848 € gewährt.

2. Verwaltungsrat (35 Mitglieder)

Funktion	Körperschaft des öffentlichen Rechts
Landrat und erster Vorsitzender	Landkreis Haßberge
Ersten Bürgermeister	je beteiligte Stadt/Markt/Gemeinde
Verbands- und VG Vorsitzenden	je beteiligten Verband und VG

Im Geschäftsjahr 2021 wurden an die Mitglieder des Verwaltungsrates keine Aufwandsentschädigungen oder andere Erstattungen gezahlt.

PERSONALWESEN

- 353 geringfügig Beschäftigte (i. Vj. 417)
- 46 sozialversicherungspflichtige Angestellte (i. Vj. 4)

RISIKOLAGE

- Durch die Überschaubarkeit des Unternehmens und aufgrund der Bonität der Kunden ist ein formelles Risikomanagementsystem und Controlling nicht erforderlich.

Eindämmung des Risikos durch:

- Einsatz von qualifiziertem Personal
- laufende Kontrollen der Abläufe durch den Vorstand
- frühzeitige Erkennung von Risiken durch monatliche Auswertungen

WIRTSCHAFTSBERICHT

Im Geschäftsjahr erfolgten keine Investitionen, Grundstücke oder Anlagen im Bau sind beim gemeinsamen Kommunalunternehmen nicht vorhanden.

Die Liquidität war durch die Erbringung der Stammeinlagen nur im Wesentlichen gewährleistet. Mittel können jedoch jederzeit vom Landkreis Haßberge zur kurzfristigen Zwischenfinanzierung abgerufen werden, so dass keine Liquiditätsprobleme auftreten werden.

KREDITAUFNAHMEN

Darlehensaufnahmen erfolgten in 2021 laut vorgelegtem Jahresabschluss nicht. Ein im Jahr 2013 aufgenommenes kurzfristiges Darlehen zur Zwischenfinanzierung wurde im Jahr 2020 um 2 Jahre verlängert.

BILANZ			
AKTIVA	2021	2020	2019
A: Anlagevermögen	0	0	0
B: Umlaufvermögen	350.817	333.816	335.129
Forderungen und sonst. Vermögensg.	345.666	322.897	332.892
Kassenbestand, Guthaben bei Kreditinstituten	5.151	10.919	2.237
C: Rechnungsabgrenzungsposten	0	0	0
Bilanzsumme	350.817	333.816	335.129
PASSIVA	2021	2020	2019
A: Eigenkapital	112.666	110.260	110.104
Gezeichnetes Kapital	100.000	100.000	100.000
Jahresfehlbetrag/-überschuss	12.666*	10.260*	10.104*
B: Rückstellungen	26.100	35.980	36.930
C: Verbindlichkeiten	212.051	187.576	188.095
gegenüber Landkreis	88.755	89.014	84.592
sonstige Verbindlichkeiten	123.296	98.562	103.503
Bilanzsumme	350.817	333.816	335.129

GEWINN- UND VERLUSTRECHNUNG

GUV	2021	2020	2019
Umsatzerlöse	1.777.338	1.764.996	1.760.208
Andere aktiv. Eigenleistungen	0	0	0
Sonstige betriebliche Erträge	422	841	904
Gesamtleistung	1.777.760	1.765.837	1.761.112
Materialaufwand	92.023	89.446	85.664
Personalaufwand	1.648.448	1.645.963	1.640.251
Abschreibungen	0	0	0
Sonst. betriebliche Aufwendungen	31.643	27.031	31.252
Summe Aufwand	1.772.114	1.762.440	1.757.167
Sonst. Zinsen u. ähnliche Erträge	0	0	0
Zinsen u. ähnliche Aufwendungen	240	240	240
Erg. der gew. Geschäftstätigkeit	5.406*	3.157*	3.706*
Steuern v. Einkommen u. Ertrag	0	0	0
Sonstige Steuern	0	0	0
Jahresüberschuss	5.406	3.157	3.706

ggf. Rundungsdifferenzen

Nachrichtlich:

Verwendung des Jahresgewinns:

a) Verzinsung Stammkapital: 3.000,00 €

b) auf neue Rechnung vorzutragen: 2.405,50 €

Nachrichtlich: Durch die oben genannten Gewinnvorträge und die anteilige Verzinsung stimmen die hier aufgeführten Beträge aus der Gewinn – und Verlustrechnung und der Bilanz betragsmäßig nicht überein.

6.5 BAUGENOSSENSCHAFT HAßFURT EG

Adresse:	Peter-Wagner-Straße 2, 97437 Haßfurt
Art:	eingetragene Genossenschaft (eG)
Register:	AG Bamberg GenR Nr. 234
Geschäftsjahr:	Geschäftsjahr ist das Kalenderjahr
Gründung:	18.03.1924

GEGENSTAND DES UNTERNEHMENS

- Förderung ihrer Mitglieder vorrangig durch eine gute, sichere und sozial verantwortbare Wohnungsverorgung
- Die Genossenschaft kann Bauten in allen Rechts- und Nutzungsformen bewirtschaften, errichten, erwerben, vermitteln, veräußern und betreuen
- Sie kann alle im Bereich der Wohnungs- und Immobilienwirtschaft, des Städtebaus und in der Infrastruktur anfallenden Aufgaben übernehmen.
Hierzu gehören:
 - Gemeinschaftsanlagen und Folgeeinrichtungen
 - Läden und Räume für Gewerbebetriebe
 - soziale, wirtschaftliche und kulturelle Einrichtungen und Dienstleistungen
- Die Genossenschaft kann Inhaberschuldverschreibungen ausgeben und Genussrechte gewähren

MITGLIEDER

Mitglieder können werden:

- natürliche Personen
- Personenhandelsgesellschaften sowie jur. Personen des privaten und öffentlichen Rechts

ORGANE DER GESELLSCHAFT

1. Vorstand

Vorstand	Christoph Keßler (ab 12.05.2020)
	Thomas Ringeisen
	Wolfgang Sidon
	Oskar Böhm (bis 17.01.2022)

2. Aufsichtsrat

Name	Funktion/Beruf
Eck Rudi	Vorsitzender
Linder Andreas	Stellv. Vorsitzender
Karg Lothar	
Will Thomas	
Mangold Eva	

LEISTUNGSDATEN

- 330 Wohnungen in 64 Mietshäusern
- 1 Büro
- 1 Gewerbe
- 98 Garagen
- 76 Kfz-Stellplätze
- 2 Tiefgaragen mit 33 Stellplätzen

6.6 ZWECKVERBAND FUNDTIER HABBERGE

STAMMDATEN

Adresse:	Hauptstraße 5, 97437 Haßfurt
Art:	Körperschaft des öffentlichen Rechts
Geschäftsjahr:	Geschäftsjahr ist das Kalenderjahr
Gründung:	Mit Erlass der ersten Satzung im Jahr 2016 (genehmigt am 23.12.2016)

GEGENSTAND DES ZWECKVERBANDES

- Bereitstellung und Betrieb einer bedarfsgerechten Einrichtung zur tierschutzgerechten
 - Verwahrung
 - Versorgung und
 - Betreuung
 für die in seinem räumlichen Wirkungsbereich anfallenden Fundtiere.
- Zum Zwecke des Betriebens der Einrichtung kann der Zweckverband sich geeigneter Dritter bedienen, insbesondere kann er mit Dritten Überlassungs- und/oder Betreibervereinbarungen für die Einrichtung abschließen und zu diesem Zwecke Liegenschaften zur Nutzung überlassen

VERBANDSMITGLIEDER

- Stadt Eltmann
- Stadt Haßfurt
- Stadt Königsberg i. Bay.
- Markt Maroldsweisach
- Gemeinde Oberaurach
- Gemeinde Sand am Main
- Gemeinde Untermerzbach
- Stadt Zeil am Main
- Verwaltungsgemeinschaft Ebelsbach
- Verwaltungsgemeinschaft Hofheim i. Ufr.
- Verwaltungsgemeinschaft Theres
- Verwaltungsgemeinschaft Ebern (Aufnahme am 22.11.2017)
- Gemeinde Knetzgau (Aufnahme am 22.11.2017)
- Gemeinde Rauhenebrach (Aufnahme am 22.11.2017)

ORGANE DES ZWECKVERBANDES

1. Verbandsvorsitzende

Name	Funktion/Beruf
Dieter Möhring	Erster Bürgermeister Gemeinde Aidhausen / Verbandsvorsitzender

2. Verbandsversammlung

Muss mindestens einmal jährlich stattfinden.

GESCHÄFTSFÜHRUNG

- Die Geschäfte des Zweckverbandes führt der Verbandsvorsitzende.
 - Er kann sich dafür geeigneter Dritter bedienen; insbesondere kann er mit Dritten geringfügige Beschäftigungsverhältnisse begründen oder beenden.

PERSONALWESEN

- Siehe oben.
 - Norbert Bendel (Leiter Geschäftsstelle)

LEISTUNGSDATEN

- Bis zum Redaktionsschluss wurden uns keine Daten vorgelegt.

KREDITAUFNAHMEN

Kreditaufnahmen erfolgten im Jahr 2021 nicht.

JAHRESRECHNUNG

BILANZ

AKTIVA	2021	2020	2019
A: Anlagevermögen	1.095.277	945.729	958.944
Sachanlagen	1.095.277	945.729	958.944
B: Umlaufvermögen	22.510	192.212	337.592
Forderungen und sonst. Vermögensg.	0	170.873	22.330
Liquide Mittel	22.510	21.339	81.739
Bilanzsumme	1.117.787	1.137.941	1.063.015

PASSIVA	2021	2020	2019
A: Eigenkapital	22.700	9.460	19.852
<u>Variables Kapital</u>			7.114
Jahresfehlbetrag/-überschuss	22.700	9.460	12.738
Nachrichtlich: Jahresergebnis/-überschuss laut Prüfbericht*			(13.656)*
B: Sonderposten	1.002.587	1.007.094	1.041.650
Sonstige Sonderposten	1.002.587	1.007.094	1.041.650
C: Rückstellungen	0	2.500	0
D: Verbindlichkeiten	92.500	118.887	1.511
sonstige Verbindlichkeiten	92.500	118.887	1.511
Bilanzsumme	1.117.787	1.137.941	1.063.015

ERGEBNISRECHNUNG

Ergebnisrechnung	2021	2020	2019
Auflösung von Sonderposten	38.271	34.556	34.556
Privatrechtliche Leistungsentgelte	15.601	13.183	12.307
Kostenerstattungen und Kostenumlagen	109.222	118.984	101.497
S1 Ordentliche Erträge	163.094	166.723	148.361
Personalaufwendungen	6.316	4.896	4.345
Aufwendungen für Sach- und Dienstleistungen	19.975	26.740	13.514
Bilanzielle Abschreibungen	60.343	35.034	31.523
S2 Ordentliche Aufwendungen	171.043	151.252	133.964
S3 Ergebnis der lauf. Verwaltungstätigkeit	-7.949	15.471	14.396
Zinsen und sonstige Finanzaufwendungen	1.155	1.239	740
S4 Finanzergebnis	1.155	1.239	740
S5 Ordentliches Ergebnis*	-9.104	14.232	13.656
S6 Außerordentliches Ergebnis	0	0	0
S7 Jahresergebnis*	-9.104	14.232	13.656

Die Jahresabschlüsse des Zweckverbandes Fundtier Hassberge für die Jahre 2017 bis 2019 wurden im Jahr 2021 vom Bayerischen Kommunalen Prüfungsverband (BKPV) geprüft.

6.7 ALLIANZ MAIN & HASSBERGE E.V.

STAMMDATEN

Sitz:	Theres OT Obertheres
Art:	Eingetragener Verein
Geschäftsjahr:	Das Geschäftsjahr des Vereines ist das Kalenderjahr
Gründung:	Mit Erlass der ersten Satzung vom 27.10.2017

STRATEGISCHE ZIELE

- Die Kernorte, Ortsteile und Dörfer durch bauliche, planerische und strukturelle Maßnahmen, durch aktives Immobilienmanagement sowie Eigentümer- und Investorenbetreuung in der **Innenentwicklung unterstützen**.
- **Die Region als attraktiven, gut versorgten Wohn-, Arbeits- und Erholungsstandort ausstatten und positionieren**. Dabei die Lage und Netzwerke der Region zwischen den benachbarten Zentren Würzburg, Schweinfurt und Bamberg bis in die europäische Metropolregion Nürnberg in Wert setzen.
- Für die umliegenden Zentren ein **interkommunal vernetztes Angebot an touristischen Angeboten sowie Lern- und Erholungserlebnisse** und die dazu nötige Infrastrukturbasis etablieren. Die Region fungiert dabei als Eingangstor zwischen den drei Natur-/Kulturräumen Main und Haßberge sowie Steigerwald.
- **Ehrenamtliches Engagement und Vereinskultur** als Beitrag zur Erhaltung eines attraktiven Lebensumfeldes und zur generationenübergreifenden Identifikation mit der Region gezielt vernetzen und weiterentwickeln.
- **Vernetzung und Bündelung** der Ressourcen zur Erfüllung der kommunalen Pflichtaufgaben und enge Umsetzungspartnerschaften und Vernetzung mit Akteuren aus der näheren und weiteren Region.

MITGLIEDER

- Gemeinde Gädheim
- Gemeinde Theres
- Gemeinde Wonfurt
- Stadt Haßfurt
- Stadt Königsberg i. Bay.
- Erste Bürgermeister der Mitgliedskommunen

Eine Beitragsordnung für die Allianz Main & Haßberge e.V. wurde in der Mitgliederversammlung am 27.04.2018 beschlossen, die Mitgliedsbeiträge wurden im Geschäftsjahr 2021 ordnungsgemäß entrichtet.

ORGANE DES VEREINS

1. Vorstand

- Bürgermeister der Mitgliedskommunen
- Vorsitzender: Matthias Schneider (1. Bürgermeister Gem. Theres)

- Vorstandssitzungen (ca. alle 2 Monate)

2. Mitgliederversammlung

- 1. und 2. Bürgermeister/innen der Mitgliedskommunen
- Einberufung mind. 1 x jährlich

Im Jahr 2021 fanden insgesamt 6 Vorstandssitzungen der Allianz statt, an welcher die Allianzmanagerin, eine Vertreterin des Regionalmanagements sowie ein Vertreter des Fördermittelgebers Amt für ländliche Entwicklung Unterfranken teilnahmen. Die Mitgliederversammlung der Allianz fand am 29. Oktober 2021 statt.

ALLIANZMANAGEMENT

Das Allianzmanagement begleitet die Umsetzung der im ILEK definierten Projekte und übernimmt die Koordination der gemeindeübergreifenden Zusammenarbeit.

- Seit dem 01.01.2018 war Frau Marlene Huschik mit Sitz im Rathaus der VG Theres erste Ansprechpartnerin. Ab dem 01.01.2021 hat Frau Nina Streng die Stelle als Umsetzungsbegleiterin angetreten.

KASSENBERICHT

Die Überschussrechnung für das Geschäftsjahr 2021 der Allianz Main & Haßberge e.V. weist Einnahmen von 131.482,39 Euro und Ausgaben von 149.627,06 Euro auf, sodass sich ein Verlust von 18.144,67 Euro ergibt.

Kontostand 01.01.2021	59.807,72 Euro
Kontostand 31.12.2021	44.363,05 Euro

Die Fördermittel des ALE Unterfranken wurden in Höhe von 105.982 € ausgezahlt.

Zu den größten **Ausgabepositionen** zählten:

Regionalbudget	89.008,78 Euro
Löhne & Gehälter (Gesetzliche soziale Aufwendungen)	52.090,49 Euro
Abschluss- und Prüfungskosten (inkl. Buchführung)	1.272,66 Euro
Öffentlichkeitsarbeit	468,57 Euro

Zu den größten **Einnahmepositionen** zählten:

Zuschüsse	105.982,39 Euro
Mitgliedsbeiträge	25.500,00 Euro

KREDITAUFNAHMEN

Darlehensaufnahmen erfolgten in 2021 nicht.

7 BETEILIGUNGEN DER STÄDTISCHEN BETRIEBE HAßFURT GMBH

7.1 STADTWERK HAßFURT GMBH

STAMMDATEN

Adresse:	Augsfelder Straße 6, 97473 Haßfurt
Handelsregister:	HRA Bamberg Nr. 4466
Stammkapital:	665.800 €
Geschäftsjahr:	Geschäftsjahr ist das Kalenderjahr
Gründung:	Mit Eintragung ins Handelsregister v. 02.10.2001

GEGENSTAND DES UNTERNEHMENS

- Versorgung der Bevölkerung der Stadt Haßfurt und gegebenenfalls anderer Gemeinden mit:

Verbrauchsart	Versorgungsgebiet
Strom	- Stadtbereich Haßfurt - Gemeindebereich Theres (außer Horhausen)
Gas	- Stadtbereich Haßfurt - Altstadt, Stadtteile, Baugebiete nach Bedarf - Gemeinde Theres (2018: Gasnetz weiter erschlossen)
Wasser	- Stadtbereich Haßfurt - Uchenhofen/Sailershausen
Wasser (als Weiterverteiler)	- Königsberg - WZV Theres-Gruppe - WZV Knetzgau-Sand-Wonfurt-Gruppe - Stadt Hofheim

Hierzu gehören auch alle Geschäfte, die mit den genannten in Zusammenhang stehen oder diesen förderlich sein können.

- Die Gesellschaft kann alle einschlägigen Geschäfte betreiben, die geeignet sind, dem Gesellschaftszweck zu dienen, soweit dies dem öffentlichen Zweck gemäß Art. 87 Abs. 1 der Bayer. Gemeindeordnung entspricht.

GESELLSCHAFTER

Name	Anteil in €	Anteil in %
Städtische Betriebe Haßfurt GmbH	546.622	82,1
Bayernwerk AG	119.178	17,9

ORGANE DER GESELLSCHAFT

1. Geschäftsführung

Geschäftsführer:	Dipl.-Ing. Norbert Zösch
Prokura:	Joachim Schiewer

2. Aufsichtsrat

Name	Funktion/Beruf
Werner Günther	Erster Bürgermeister und Vorsitzender
Schnös Sven	Industriemechaniker
Bätz Jürgen	Maschinenbauingenieur
Stühler Manfred	Rentner
Heiermann Rolf	vertr. E.ON
Özalp Ilker	Dipl. Rechtspfleger (FH)
Freudenberger Rolf	vertr. Bayernwerk
Prof. Dr. Ing. Brautsch Markus	Vertreter Institut für Energietechnik
Geier Norbert	Rentner / 2.Bürgermeister Stadt Haßfurt
Hammelbacher Klaus	Geschäftsführer
Farmand Hachem	Unternehmensberater
Gaukler Anja	Selbständige Taxiunternehmerin
Davey Kim	Lehrerin

Im Jahr 2021 kam der Aufsichtsrat zu 3 Aufsichtsratssitzungen zusammen. Niederschriften hierüber wurden erstellt.

3. Gesellschafterversammlung

Besteht aus den Gesellschaftern, die Geschäftsanteile an der Gesellschaft halten. Im Jahr 2021 fand eine Gesellschafterversammlung statt über welche auch eine Niederschrift gefertigt wurde.

PERSONALWESEN

- Beschäftigung von durchschnittlich 60 Mitarbeitern im Berichtsjahr (einschließlich Auszubildende)
- Mitarbeiter haben Anspruch auf betriebliche Altersversorgung über die Bayerische Versorgungskammer

BETEILIGUNGEN

keine

RISIKOLAGE

- Kerngeschäft ist im Wesentlichen von den Netzentgelten geprägt
- Mögliche Reduzierung der Verkaufsmengen, Sparte Gas, durch temperaturbedingte Minderungen, der in der Sparte Strom durch Eigennutzung (Fotovoltaik und BHKW's)

Eindämmung des Risikos durch:

- Risikofrüherkennungs- und Managementsystem in Form eines Betriebs- und Organisationshandbuches
- hohe Akzeptanz der Bevölkerung für die Umsetzung der Energiewende
- Kundenbindung durch finanzielle Beteiligung an Projekten wie z.B. „ Windpark Sailerhäuser Wald“
- Kundenportal und Smarthome-System um wettbewerbsfähig zu bleiben
- stetige Weiterbildung der Mitarbeiter aufgrund von häufigen Gesetzesänderungen in der Energiebranche
- Kooperation mit anderen Stadtwerken und Einsatz von Dienstleistern auf der Beschaffungsseite.
- Systemwechsel (SAP) im Bereich Abrechnung und Buchhaltung ermöglicht
 - Trennung von Netz und Vertrieb
 - direktes Angebot von stündlichen Börsenpreisen

LEISTUNGSDATEN

Sparte Strom (Absatz in MWh)	2021	2020	2019
Tarifikunden, Stadt, Städtische Betriebe, Betriebszweige	27.056	26.495	27.046
Industrie und Gewerbe	10.382	10.239	11.757
Zwischensumme	37.438	36.734	38.803
Netznutzung	33.712	38.251	40.182
Verteilung, Gesamt	77.150	74.985	78.985

- Die Strompreise wurden zum 01.01.2021 erhöht.

Sparte Gas (Absatz in MWh)	2021	2020	2019
Tarifikunden, Stadt, Städtische Betriebe, Betriebszweige	86.560	75.316	73.400
Industrie und Gewerbe	38.004	34.536	35.339
Zwischensumme	124.564	109.852	108.739
Netznutzung	24.612	19.135	23.844
Verteilung, Gesamt	149.176	128.987	132.583

- Der Gaspreis für Tarifikunden wurde letztmals am 01.01.2021 erhöht. (Weitere Erhöhungen erfolgten in 2022)
- Die Preise der Sondervertragskunden wurden mit Hilfe von einzelvertraglichen Regelungen angepasst bzw. über einen Festpreis abgerechnet.

Sparte Wasser (Absatz in m ³)	2021	2020	2019
Verteilung, Gesamt	1.388.903	1.444.829	1.396.669

- Die Wassergebühren wurden im Berichtsjahr nicht angehoben, jedoch zum 01.01.2022.
- Die Wasserbeschaffung wurde zu rund 98 % durch eigene Grundwasserförderung abgedeckt. Der Anteil von 29.094 cbm wurde durch Fremdbeschaffung gedeckt.

BILANZ			
AKTIVA	2021	2020	2019
A: Anlagevermögen	31.484.359	30.212.533	27.872.404
Immaterielle Vermögensgegenstände	249.388	329.742	435.313
Sachanlagen	30.054.945	28.905.482	26.389.884
Finanzanlagen	1.180.026	977.309	1.047.207
B: Umlaufvermögen	9.013.591	8.102.244	10.611.521
Vorräte	762.401	654.015	385.340
Forderungen und sonstige Vermögensgegenstände	6.120.143	6.077.726	8.634.395
Kassenbestand, Guthaben bei Kreditinstituten	2.131.047	1.370.503	1.591.786
C: Rechnungsabgrenzungsposten	33.443	49.631	50.575
Bilanzsumme	40.531.393	38.364.408	38.534.500
PASSIVA	2021	2020	2019
A: Eigenkapital	10.509.295	10.509.295	10.509.295
Gezeichnetes Kapital	665.800	665.800	665.800
Kapitalrücklage	9.843.495	9.843.495	9.843.495
Bilanzgewinn	0	0	0
B: Empfangene Ertragszuschüsse	2.954.655	2.387.988	2.284.146
C: Rückstellungen	740.545	448.950	406.061
D: Verbindlichkeiten	26.326.898	25.018.175	25.334.998
gegenüber Kreditinstituten	12.875.191	11.564.726	9.502.408
aus Lieferungen und Leistungen	3.517.132	3.167.361	4.524.172
gegenüber Gesellschaftern	6.734.272	7.163.916	7.620.304
Sonstige	3.200.303	3.122.172	3.688.114
Passiver Rechnungsabgrenzungsposten	0	0	0
Bilanzsumme	40.531.393	38.364.408	38.534.500

GEWINN- UND VERLUSTRECHNUNG

GUV	2021	2020	2019
Umsatzerlöse ^{*1)}	28.384.591	30.031.177	29.883.660
Andere aktivierte Eigenleistungen	393.082	437.675	357.064
Sonstige betriebliche Erträge	369.880	835.087	421.127
Gesamtleistung	29.147.553	31.303.939	30.661.851
Materialaufwand	19.794.258	22.606.127	22.290.420
Personalaufwand	3.840.599	3.503.930	3.234.480
Abschreibungen auf immaterielle Vermögensgegenstände des Anlagevermögens und Sachanlagen	2.384.378	2.187.104	2.147.487
Sonstige betriebliche Aufwendungen	1.617.493	1.587.943	1.422.065
Summe Aufwand	27.636.728	29.885.104	29.094.452
Erträge aus anderen Wertpapieren und Ausleihungen des Finanzanlagevermögens	2.837	856	1.660
Sonstige Zinsen und ähnliche Erträge	0	0	99
Zinsen und ähnliche Aufwendungen	412.649	425.555	438.818
Abschreibungen auf Finanzanlagen	22.842	0	0
Ergebnisse der gewöhnlichen Geschäftstätigkeit	1.078.171	994.136	1.130.340
Steuern vom Einkommen und Ertrag	298.479	259.730	298.410
Sonstige Steuern	88.709	40.427	69.554
Jahresüberschuss	690.983	693.979	762.276
Aufwand durch Gewinnabführung	-690.983	-693.979	-762.276
Bilanzgewinn	0	0	0

ggf. Rundungsdifferenzen

***1) Aufgliederung der Umsatzerlöse in T€**

	2021	2020	2019
Strom (inkl. Stromsteuer)	20.251	21.470	21.374
Gas (inkl. Erdgassteuer)	5.063	5.367	5.376
Wasser	3.071	3.194	3.134
Gesamt	28.385	30.031	29.884

*2) Mit der Städtische Betriebe Haßfurt GmbH wurde am 12.12.2001/01.12.2009 ein Ergebnisabführungsvertrag abgeschlossen, wonach sich die Stadtwerke Haßfurt GmbH dazu verpflichtet, ihren gesamten (anteiligen) Gewinn an die Städtische Betriebe Haßfurt GmbH abzuführen.

7.2 RECHENZENTRUM HAßFURT GMBH

STAMMDATEN

Adresse:	Augsfelder Straße 6, 97437 Haßfurt
Handelsregister:	HRB Bamberg Nr. 4159
Stammkapital:	33.300 €
Geschäftsjahr:	Geschäftsjahr ist das Kalenderjahr
Gründung:	01.04.2001 (bis 2015 noch Schnell im Netz Internet GmbH)

GEGENSTAND DES UNTERNEHMENS / ÖFFENTLICHER ZWECK

- Bereitstellung von Standleitungen
- Herstellung eines Netzzugangs und die Dienstleistungen für öffentliche Einrichtungen wie Schulen, Behörden und anderen Institutionen sowie Firmen
- Verkauf von Hard- und Software
- Bereitstellung von Webspaces und E-Mail-Postfächern
- Serverhosting und –housing für Firmenkunden

GESELLSCHAFTER

Name	Anteil in €	Anteil in %
Städtische Betriebe Haßfurt GmbH	33.300	100,0

ORGANE DER GESELLSCHAFT

1. Geschäftsführung

Geschäftsführer:	Dipl.-Ingenieur Norbert Zösch
-------------------------	-------------------------------

2. Aufsichtsrat

Name	Funktion/Beruf
Werner Günther	Erster Bürgermeister und Vorsitzender
Schlegelmilch Michael	2. Bürgermeister
Zehe Michael	Bestatter
Stephan Schneider	Rettungsassistent

3. Gesellschafterversammlung

Im Berichtszeitraum fanden keine Gesellschafterversammlungen statt.

BEZÜGE DER GESCHÄFTSFÜHRER

Von der Schutzvorschrift nach §286 Abs. 4 HGB wurde Gebrauch gemacht.

PERSONALWESEN

- Beschäftigung von durchschnittlich 6 Mitarbeitern
- Vergütung nach TV-V
- Festschreibung einer Jährlichen Sonderzahlung (Weihnachtsgeld) von mind. 100 % des Oktoberlohns

RISIKOLAGE

- Unterliegt dem hohen Wettbewerbs- und Kostendruck, da sehr viele Anbieter auf diesem komplexen Markt tätig sind

Eindämmung des Risikos durch:

- kurz-, mittel- und langfristige Finanzplanung
- laufendes Liquiditätsmanagement
- angebotene Produkte werden nach betriebswirtschaftlichen Mitteln kalkuliert
- Ein weiterer Ausbau z.B. in Form eines Risikokatalogs ist zeitnah zu empfehlen

SONSTIGES

Vorgänge von besonderer Bedeutung, nach Abschluss des Geschäftsjahres bis zur Bilanzerstellung, die einen wesentlichen Einfluss auf die Vermögens- Finanz- und Ertragslage der Gesellschaft ausüben, haben sich nicht ereignet.

BILANZ			
AKTIVA	2021	2020	2019
A: Anlagevermögen	149.819	169.569	146.792
Immaterielle Vermögensgegenstände	84.980	105.482	100.984
Sachanlage	64.839	64.087	45.808
B: Umlaufvermögen	385.587	356.612	244.431
Vorräte	0	0	0
Forderungen und sonstige Vermögensgegenstände	181.698	188.953	137.007
Schecks, Kassenbestand, Bundesbank- und Postgiroguthaben, Guthaben bei Kreditinstituten	203.889	167.659	107.424
C: Rechnungsabgrenzungsposten	2.146	90	2.166
D: Durch Verluste entstandenes negatives Kapital	0	0	0
Bilanzsumme	537.552	526.271	393.389
PASSIVA	2021	2020	2019
A: Eigenkapital	363.190	303.367	223.984
Stammkapital	33.300	33.300	33.300
Gewinnvortrag / Verlustvortrag	270.067	190.684	67.428
Jahresfehlbetrag / Jahresüberschuss	59.823	79.383	123.256
Nicht durch Eigenkapital gedeckter Fehlbetrag	0	0	0
B: Rückstellungen	94.315	101.651	84.788
C: Verbindlichkeiten	80.047	121.252	84.616
gegenüber Kreditinstituten	0	0	0
aus Lieferungen und Leistungen	49.853	89.477	36.852
gegenüber Gesellschaftern	0	0	0
sonstige Verbindlichkeiten	30.193	31.775	47.764
Bilanzsumme	537.552	526.271	393.389

GEWINN- UND VERLUSTRECHNUNG

GUV	2021	2020	2019
Umsatzerlöse	1.197.112	1.285.587	1.036.248
Andere aktivierte Eigenleistungen	0	0	0
Sonstige betriebliche Erträge	12.919	9.446	5.014
Gesamtleistung	1.210.031	1.295.033	1.041.262
Materialaufwand	439.304	502.161	415.878
Personalaufwand	545.136	550.971	331.216
Abschreibungen	33.676	33.274	26.460
Sonstige betriebliche Aufwendungen	109.525	94.383	95.933
Summe Aufwand	1.127.641	1.180.789	869.488
Sonstige Zinsen und ähnliche Erträge	0	49	0
Zinsen und ähnliche Aufwendungen	287	907	2.844
Ergebnisse der gewöhnlichen Geschäftstätigkeit	82.103	113.386	168.930
Steuern vom Einkommen und Ertrag	22.154	33.878	45.646
Sonstige Steuern	126	125	28
Jahresüberschuss	59.823	79.383	123.256

7.3 WINDKRAFT BUCHNER HÖHE GMBH & CO. KG

STAMMDATEN

Adresse:	Alte Reichsstraße 29, 97346 Iphofen
Handelsregister:	HRA Würzburg Nr. 6319
Kommanditkapital:	1.216.000 €
Geschäftsjahr:	Geschäftsjahr ist das Kalenderjahr
Gründung:	Mit Eintragung ins Handelsregister 30.07.2009

GEGENSTAND DES UNTERNEHMENS

- Erwerb,
 - Errichtung und
 - Betrieb
- von Windkraftanlagen

GESELLSCHAFTER

1. Komplementärin

Name	Anteil in €	Anteil in %
Windkraft Buchner Höhe Verwaltungs GmbH	0	0

2. Kommanditisten

Name	Anteil in €	Anteil in %*
Städtische Betriebe	300.000	24,7
Hellenschmidt Wilhelm	275.000	22,6
Karch Friedbert	150.000	12,3
Tietze Gustav	100.000	8,2
Hümpfner Jürgen	50.000	4,1
Karch Erich	50.000	4,1
Weisensee Heinz	50.000	4,1
Löffelmann Volker	40.000	3,3
Jacobsen Jens	30.000	2,5
Weisensee Jürgen	20.000	1,6
Wurst Sonja	20.000	1,6
Glöckner Nicole	15.000	1,2
Wittmann Karin	15.000	1,2
Bedenk Helmut	11.000	0,9

Heim Dominique	10.000	0,8
Karch Gebhard	10.000	0,8
Kießling Bernd	10.000	0,8
Molenaar Hendrik	10.000	0,8
Müller Martin	10.000	0,8
Müller Katrin	10.000	0,8
Rottmann Mathias	10.000	0,8
Rottmann Susanne	10.000	0,8
Wasser Hilmar	10.000	0,8

*ggf. Rundungsdifferenzen

ORGANE DER GESELLSCHAFT

1. Geschäftsführung (übt die Komplementärin aus)

Geschäftsführer:	Wilhelm Hellenschmidt
	Gebhard Karch

2. Gesellschafterversammlung

Besteht aus den Gesellschaftern, die Geschäftsanteile an der Gesellschaft halten.

LEISTUNGSDATEN

Betrieb einer Windkraftanlage vom Fabrikat „Enercon, Typ E 70-4, mit einer Nennleistung von 2.000 KW auf dem Gebiet der Gemeinde Theres, zwischen den Ortsteilen Buch und Waldsachsen in der Gemarkung Buch.

KREDITAUFNAHMEN

Darlehensaufnahmen erfolgten in 2021, laut vorgelegtem Jahresabschluss, nicht.

BILANZ			
AKTIVA	2021	2020	2019
A: Anlagevermögen	385.870	471.268	558.573
Sachanlagen	385.870	471.268	558.573
B: Umlaufvermögen	308.832	318.574	297.525
Forderungen und sonstige Vermögensgegenstände	37.295	34.157	30.008
Kassenbestand, Guthaben bei Kreditinstituten	271.537	284.417	267.517
C: Rechnungsabgrenzungsposten	699	679	679
D: Durch Verluste entstandenes negatives Kapital ⓘ	335.601	306.325	330.450
Bilanzsumme	1.031.002	1.096.846	1.187.228
PASSIVA	2021	2020	2019
A: Eigenkapital	0	0	0
Kapitalanteile Kommanditisten	0	0	0
Kapitalrücklage	0	0	0
Bilanzgewinn	0	0	0
Empfangene Ertragszuschüsse	0	0	0
B: Rückstellungen	73.083	66.005	56.126
C: Verbindlichkeiten	957.919	1.030.841	1.131.101
gegenüber Kreditinstituten	481.638	594.974	708.310
aus Lieferungen und Leistungen	16.623	13.353	0
Sonstige	459.658	422.514	422.791
Bilanzsumme	1.031.002	1.096.846	1.187.227



Ein negatives Kapitalkonto ergibt sich bei Personengesellschaften, wenn durch Verluste die Passiva größer als die Aktiva werden. Dann entsteht auf der Aktivseite der Bilanz ein negatives Kapitalkonto.

GEWINN- UND VERLUSTRECHNUNG

GUV	2021	2020	2019
Umsatzerlöse	212.477	243.878	224.216
Sonstige betriebliche Erträge	0	0	0
Gesamtleistung	212.477	243.878	224.216
Materialaufwand	0	0	0
Personalaufwand	0	0	0
Abschreibungen auf immaterielle Vermögensgegenstände des Anlagevermögens und Sachanlagen	85.398	87.305	103.478
Sonstige betriebliche Aufwendungen	116.084	111.311	78.005
Summe Aufwand	201.482	198.616	181.483
Sonstige Zinsen und ähnliche Erträge	0	0	18
Zinsen und ähnliche Aufwendungen	14.919	21.137	12.702
Ergebnisse der gewöhnlichen Geschäftstätigkeit	-3.924	24.125	30.048
Steuern vom Einkommen und Ertrag	0	0	0
Sonstige Steuern	1.032	0	0
Jahresüberschuss / -Fehlbetrag	-4.956	24.125	30.048
Einstellungen in Rücklagen	2.500	2.500	2.500
Belastung auf Kapitalkonten	7.456	0	0
Gutschrift auf Kapitalkonten	0	21.625	27.548
Bilanzgewinn	0	0	0

7.4 SOLARPARK SCHLETTACH II GMBH & CO. KG

STAMMDATEN

Adresse:	Philipp-Reis-Straße 11, 97437 Haßfurt
Handelsregister:	HRA Bamberg Nr. 11260
Kommanditkapital:	29.000 €
Geschäftsjahr:	Geschäftsjahr ist das Kalenderjahr
Gründung:	Mit Eintragung ins Handelsregister 14.06.2010

GEGENSTAND DES UNTERNEHMENS

- Betrieb von Photovoltaikanlagen auf Freiflächen zur
 - Erzeugung und
 - Einspeisung
 von Strom in das öffentliche Stromnetz

GESELLSCHAFTER

1. Komplementärin

Name	Anteil in €	Anteil in %
Solarpark Schlettach II Verwaltungs-GmbH	0	0

2. Kommanditisten

Name	Anteil in €	Anteil in %
Benkert Volker	9.500	32,8
Wagenhäuser Uwe	6.500	22,4
Wagenhäuser Bernhard	6.500	22,4
Städtische Betriebe Haßfurt GmbH	2.500	8,6
Kneuer Horst	2.000	6,9
Mazak Frank	1.000	3,5
Albert Berthold	1.000	3,5

*ggf. Rundungsdifferenzen

ORGANE DER GESELLSCHAFT

1. Geschäftsführung (übt die Komplementärin aus)

Geschäftsführer:	Volker Benkert
	Uwe Wagenhäuser

2. Gesellschafterversammlung

Besteht aus den Gesellschaftern, die Geschäftsanteile an der Gesellschaft halten. Im Jahr 2021 fand diese am 28.07.2021 statt.

LEISTUNGSDATEN

Die Gesellschaft hat in der Nähe des Gewerbegebiets Schlettach II in Haßfurt eine Photovoltaik-Freilandanlage mit einer Leistung von 1,13 MWp erstellt. Hierfür wurden die Module Schüco MPE 210 PS 05 verwendet.

BILANZ

AKTIVA	2021	2020	2019
A: Anlagevermögen	1.135.869	1.271.594	1.408.567
Sachanlagen	1.135.869	1.271.594	1.408.567
Finanzanlagen	0	0	0
B: Umlaufvermögen	83.741	103.868	112.940
Forderungen und sonstige Vermögensgegenstände	81.340	93.813	107.069
Kassenbestand, Guthaben bei Kreditinstituten	2.401	10.055	5.871
C: Rechnungsabgrenzungsposten	5.505	5.639	5.639
D: Nicht durch Vermögenseinlagen gedeckter Fehlbetrag	112.599	45.339	45.209
Bilanzsumme	1.337.714	1.426.440	1.572.355
PASSIVA	2021	2020	2019
A: Eigenkapital	0	102.505	246.138
Kapitalanteile Kommanditisten	0	102.505	246.138
ausstehende Einlagen	0	0	0
B: Rückstellungen	28.187	23.698	24.522
C: Verbindlichkeiten	1.309.527	1.300.237	1.301.695
aus Lieferungen und Leistungen	20.237	11.750	11.900
gegenüber persönlich haftenden Gesellschaftern	0	1.842	2.244
gegenüber Kommanditisten	1.289.290	1.281.358	1.281.358
gegenüber Gesellschaftern	0	0	1.071
sonstige	0	5.287	5.122
Bilanzsumme	1.337.714	1.426.440	1.572.355

GEWINN- UND VERLUSTRECHNUNG

GUV	2021	2020	2019
Umsatzerlöse	315.744	340.529	346.050
Sonstige betriebliche Erträge	0	6.336	0
Gesamtleistung	315.744	346.865	346.050
Materialaufwand	0	0	0
Personalaufwand	3.600	3.600	3.600
Abschreibungen auf immaterielle Vermögensgegenstände des Anlagevermögens und Sachanlagen	135.725	136.973	136.973
sonstige betriebliche Aufwendungen	41.719	38.259	41.157
Summe Aufwand	181.044	178.832	181.730
Sonstige Zinsen und ähnliche Erträge	0	0	-668
Zinsen und ähnliche Aufwendungen	3.513	8.472	435
Ergebnisse der gewöhnlichen Geschäftstätigkeit	131.187	159.561	164.087
Steuern vom Einkommen und Ertrag	15.770	18.143	18.108
Sonstige Steuern	181	181	181
Jahresüberschuss	115.236	141.237	144.929
Gutschrift auf Kapitalkonten	115.236	141.237	144.929
Bilanzgewinn	0	0	0

7.5 AGROKRAFT HAßFURT GMBH & CO. KG

STAMMDATEN

Adresse:	Augsfelder Straße 6, 97437 Haßfurt
Handelsregister:	HRA Bamberg Nr. 11345
Kommanditkapital:	1.377.500 € (Haftkapital)
Geschäftsjahr:	Geschäftsjahr ist das Kalenderjahr
Gründung:	22.12.2010

GEGENSTAND DES UNTERNEHMENS

- Anschaffung
- Errichtung
- Unterhalt und
- Betrieb

von Anlagen und Einrichtungen zur Energieversorgung und Energieerzeugung aus regenerativen Quellen.

GESELLSCHAFTER

1. Komplementärin

Name	Anteil in €	Anteil in %
Agrokraft Haßfurt Verwaltungs GmbH (Stammkapital: 25.000 €)	0	0

2. Kommanditisten

Name	Anteil in €	Anteil in %
Städtische Betriebe Haßfurt GmbH	262.500,00	19,06
Diehm, Daniel	225.000,00	16,33
Graf von Beust, Achim	200.000,00	14,52
Merkel, Klaus	100.000,00	7,26
Krauser, Alexander	80.000,00	5,81
Sahlender, Udo	62.500,00	4,54
Hetterich, Stefan	57.500,00	4,17
Löhr, Winfried	50.000,00	3,63
Stephan, Rainer	50.000,00	3,63
Dörfler, Michael	37.500,00	2,72
Lutz, Anton	37.500,00	2,72
Orth, Günther	30.000,00	2,18

Klopf, Christian	25.000,00	1,81
Schneyer-Fallenbacher, Irmtrud	22.500,00	1,63
Klement, Andreas	20.000,00	1,45
Biertempfel, Georg	17.500,00	1,27
Brochloß Christian	12.500,00	0,91
Heusinger von Waldegge, Andrea	12.500,00	0,91
Kettler, Gerhard	12.500,00	0,91
Leyh, Hubert	12.500,00	0,91
Orf, Armin	12.500,00	0,91
Schneider, Klaus	12.500,00	0,91
Schuler, Volker	12.500,00	0,91
Thein, Jürgen	12.500,00	0,91

*ggf. Rundungsdifferenzen

ORGANE DER GESELLSCHAFT

1. Geschäftsführung (übt die Komplementärin aus)

Geschäftsführer:	Tino Scheithauer
-------------------------	------------------

2. Gesellschafterversammlung

Besteht aus den Gesellschaftern, die Geschäftsanteile an der Gesellschaft halten.

LEISTUNGSDATEN

- Das Biogas wird an 3 Standorten in 5 Blockheizkraftwerken (BHKW) in Strom und Wärme (Kraft-Wärme-Kopplung) umgewandelt:
 - 1x BHKW am Anlagenstandort (für den Gärprozess)
 - 2x BHKW am Schulzentrum (für die Beheizung von Schule und Hallenbad)
 - 2x BHKW im Freizeitbad (für die Aufheizung der Badebecken, sowie für das Nahwärmenetz „Fasanenanger“)
- Diese Biogasanlage kann:
 - 12.264.000 kWh elektrischen Strom pro Jahr erzeugen.
Damit lassen sich 3.150 deutsche Durchschnittshaushalte versorgen. (Bei einem durchschnittlichen Jahresverbrauch von 3891 kWh Strom pro Haushalt.)
 - das Freizeitbad sowie das „Nahwärmenetz Fasanenanger“ unterstützen. Die „gelieferte“ Wärmemenge entspricht dem Energiegehalt von 988.466 Litern Heizöl.
- Durch die biogasgebundene Strom- und Wärmeerzeugung reduziert sich der CO²-Ausstoß im Vergleich zur konventionellen Stromproduktion um mehr als 8.736 t pro Jahr.

BILANZ			
AKTIVA	2021	2020	2019
A: Anlagevermögen	4.278.665	4.997.545	4.858.127
Immaterielle Vermögensgegenstände	1	1	1
Sachanlagen	4.258.258	4.977.138	4.837.720
Finanzanlagen	20.406	20.406	20.406
B: Umlaufvermögen	2.032.680	1.556.570	1.573.062
Vorräte	1.100.054	803.097	577.350
Forderungen und sonstige Vermögensgegenstände	485.127	247.721	468.940*
Kassenbestand, Guthaben bei Kreditinstituten	447.499	505.752	527.959
C: Rechnungsabgrenzungsposten	6.456	7.043	7.630
Bilanzsumme	6.317.801	6.561.158	6.440.006*
PASSIVA	2021	2020	2019
A: Eigenkapital	1.548.362	1.747.003	1.701.745*
Kapitalanteile Kommanditisten	1.548.362	1.747.003	1.701.745*
Bilanzgewinn	0	0	0
B: Rückstellungen	28.637	7.377	38.164
C: Verbindlichkeiten	4.740.802	4.806.778	4.700.097
gegenüber Kreditinstituten	3.684.175	4.193.985	4.203.853
aus Lieferungen und Leistungen	1.027.065	568.581	384.323
gegenüber beteiligten Unternehmen	13.206	13.180	13.144
gegenüber Gesellschaftern	0	0	0
Sonstige	16.356	31.032	98.777
Bilanzsumme	6.317.801	6.561.158	6.440.006*

Die mit * gekennzeichneten Zahlen für das Jahr 2019 wurden auf Grundlage des Jahresabschlusses 2020 geändert. Es ergab sich im Jahr 2019 eine Änderung innerhalb der Kapitalkonten, daher stimmen die hier verwendeten Zahlen nicht mit den Zahlen aus dem Beteiligungsbericht 2019 überein.

GEWINN- UND VERLUSTRECHNUNG

GUV	2021	2020	2019
Umsatzerlöse	2.811.773	2.769.294	2.910.242
Erhöhung des Bestands an fertigen und unfertigen Erzeugnisse	296.957	225.747	-303.009
Sonstige betriebliche Erträge	42.954	43.608	106.885
Gesamtleistung	3.151.684	3.038.649	2.714.117
Materialaufwand	1.554.445	1.259.507	981.223
Personalaufwand	186.478	164.239	158.604
Abschreibungen	784.479	758.775	707.353
Sonstige betriebliche Aufwendungen	500.388	502.042	457.331
Summe Aufwand	3.025.790	2.684.563	2.304.512
Zinsen und ähnliche Erträge	0	0	80.186
Zinsen und ähnliche Aufwendungen	99.287	128.890	147.613
Ergebnisse der gewöhnlichen Geschäftstätigkeit	26.607	225.196	342.178
Steuern vom Einkommen und Ertrag	14.762	35.827	40.813*
Sonstige Steuern	6.361	6.361	10.988
Jahresüberschuss	5.484	183.007	290.377*
Gewinnvortrag aus dem Vorjahr	0	0	0
Gutschrift auf Kapitalkonten	5.484	183.007	290.377*
Bilanzgewinn	0	0	0

Die mit * gekennzeichneten Zahlen für das Jahr 2019 wurden auf Grundlage des Jahresabschlusses 2020 geändert. Es ergab sich im Jahr 2019 eine Änderung innerhalb der Kapitalkonten, daher stimmen die hier verwendeten Zahlen nicht mit den Zahlen aus dem Beteiligungsbericht 2019 überein.

7.6 WINDKRAFT BAYERHOF GMBH & CO. KG

STAMMDATEN

Adresse:	Alte Reichsstraße 29, 97346 Iphofen
Handelsregister:	HRA Würzburg Nr. 6684
Kommanditkapital:	1.050.000 €
Geschäftsjahr:	Geschäftsjahr ist das Kalenderjahr
Gründung:	Mit Eintragung ins Handelsregister 01.03.2011

GEGENSTAND DES UNTERNEHMENS

- Erwerb,
 - Errichtung und
 - Betrieb
- von Windkraftanlagen

GESELLSCHAFTER

1. Komplementärin

Name	Anteil in €	Anteil in %
Windkraft Bayerhof Verwaltungs GmbH (Stammkapital: 25.000 €)	0	0

2. Kommanditisten

Name	Anteil in €	Anteil in %
Städtische Betriebe Haßfurt GmbH	500.000,00	47,6
Hellenschmidt Wilhelm	300.000,00	28,6
Albert Berthold	60.000,00	5,7
Hellenschmidt Dorothee	50.000,00	4,8
Karch Erich	50.000,00	4,8
Karch C.	17.500,00	1,6
Karch H.	17.500,00	1,6
Nirschl Rainer	30.000,00	2,9
Karch Gebhard	15.000,00	1,4
Wasser Hilmar	10.000,00	0,9

*ggf. Rundungsdifferenzen

ORGANE DER GESELLSCHAFT

1. Geschäftsführung (übt die Komplementärin aus)

Geschäftsführer:	Wilhelm Hellenschmidt
-------------------------	-----------------------

2. Gesellschafterversammlung

Besteht aus den Gesellschaftern, die Geschäftsanteile an der Gesellschaft halten.

LEISTUNGSDATEN

Betrieb von einer Windkraftanlage vom Fabrikat „Enercon, Typ E 70 E4, mit einer Nennleistung von 2.000 KW auf dem Gebiet der Gemeinde Schonungen, in der Nähe des Ortsteils Bayerhof an der B 303.

BILANZ

AKTIVA	2021	2020	2019
A: Anlagevermögen	961.587	1.121.662	1.281.737
Sachanlagen	961.437	1.121.512	1.281.587
Finanzanlagen	150	150	150
B: Umlaufvermögen	278.157	135.858	115.329
Vorräte	0	0	0
Forderungen und sonstige Vermögensgegenstände	35.857	20.575	27.793
Kassenbestand, Guthaben bei Kreditinstituten	242.300	115.283	87.537
C: Rechnungsabgrenzungsposten	1.636	1.636	1.636
Bilanzsumme	1.241.380	1.259.156	1.398.703

PASSIVA	2021	2020	2019
A: Eigenkapital	62.377	162.454	211.926
Kapitalanteile Kommanditisten	62.377	162.454	211.926
B: Rückstellungen	64.487	57.403	47.539
C: Verbindlichkeiten	1.114.516	1.039.299	1.139.238
gegenüber Kreditinstituten	0	852.000	956.600
aus Lieferung und Leistung	14.213	13.156	517
Sonstige	1.100.303	174.143	173.121
Bilanzsumme	1.241.380	1.259.156	1.398.703

GEWINN- UND VERLUSTRECHNUNG

GUV	2021	2020	2019
Umsatzerlöse	204.798	235.396	233.906
Gesamtleistung	204.798	235.396	233.906
Abschreibungen auf immaterielle Vermögensgegenstände des Anlagevermögens und Sachanlagen	160.075	160.075	160.075
Sonstige betriebliche Aufwendungen	92.732	86.346	69.716
Summe Aufwand	252.807	246.421	229.791
Erträge aus anderen Wertpapieren und Ausleihungen des Finanzanlagevermögens	2	1	2
Sonstige Zinsen und ähnliche Erträge	8	7	15
Zinsen und ähnliche Aufwendungen	20.529	38.439	46.631
Ergebnisse d. gewöhnlichen Geschäftstätigkeit	-68.528	-49.456	-42.499
Steuern vom Einkommen und Ertrag	0	0	0
Sonstige Steuern	45	14	14
Jahresfehlbetrag	68.573	49.470	42.513
Einstellungen in Rücklagen	4.000	4.000	4.000
Belastung auf Kapitalkonten	72.573	53.470	46.513
Bilanzgewinn	0	0	0

* ggf. Rundungsdifferenzen

7.7 GUT LANDKREIS HAßBERGE MBH

STAMMDATEN

Adresse:	Pfarrer-Baumann-Straße 17, 97514 Oberaurach - Oberschleichach
Handelsregister:	HRB Bamberg Nr. 7203
Stammkapital:	25.000 €
Geschäftsjahr:	Geschäftsjahr ist das Kalenderjahr
Gründung:	Mit Eintragung ins Handelsregister 28.12.2011

GEGENSTAND DES UNTERNEHMENS

- Förderung der Umstellung der Energieversorgung im Landkreis Haßberge auf Erneuerbare Energien, insbesondere durch Initiierung und Koordinierung von Projekten zur Nutzung Erneuerbarer Energien
- Förderung der Energieberatung von Bürgern, Kommunen und Unternehmen, sowie die Umweltbildung der Bürger des Landkreises Haßberge

GESELLSCHAFTER

Name	Anteil in €	Anteil in %
Landkreis Haßberge	12.100	48,4
Stadt Ebern	800	3,2
Stadt Eltmann	800	3,2
Gemeinde Knetzgau	800	3,2
Stadt Zeil a. Main	800	3,2
Städtische Betriebe Haßfurt GmbH	800	3,2
Bbv-LandSiedlung GmbH	500	2,0
Gemeinde Aidhausen	400	1,6
Gemeinde Breitbrunn	400	1,6
Gemeinde Bundorf	400	1,6
Gemeinde Burgprepack	400	1,6
Gemeinde Ebelsbach	400	1,6
Gemeinde Ermershausen	400	1,6
Gemeinde Gädheim	400	1,6
Stadt Hofheim i. Ufr.	400	1,6
Gemeinde Kirchlauter	400	1,6
Stadt Königsberg i. Bay.	400	1,6

Markt Maroldsweisach	400	1,6
Gemeinde Oberaurach	400	1,6
Gemeinde Pfarrweisach	400	1,6
Gemeinde Rauhenebrach	400	1,6
Markt Rentweinsdorf	400	1,6
Gemeinde Riedbach	400	1,6
Gemeinde Sand a. Main	400	1,6
Gemeinde Stettfeld	400	1,6
Gemeinde Theres	400	1,6
Gemeinde Untermerzbach	400	1,6
Gemeinde Wonfurt	400	1,6

*ggf. Rundungsdifferenzen

ORGANE DER GESELLSCHAFT

1. Geschäftsführung

Geschäftsführer:	Marco Siller (hauptamtlich)
	Marcus Fröhlich (nebenamtlich)

2. Aufsichtsrat

Name	Funktion/Beruf
Schneider Wilhelm	Landrat und Vorsitzender
Stadelmann Thomas	Erster Bürgermeister v. Zeil a. Main
v. Truchseß Christian	Landwirt
Werner Günther	Erster Bürgermeister v. Haßfurt
Claus Bittenbrünn (ab 01.05.2020)	Erster Bürgermeister
Dieter Möhring (ab 01.05.2020)	Erster Bürgermeister
Norbert Zösch (ab 01.05.2020)	Geschäftsführer Stadtwerk Haßfurt
Jürgen Hennemann (ab 01.05.2020)	Erster Bürgermeister
Hermann Niediek (ab 01.05.2020)	Erster Bürgermeister
Steffen Kropp (ab 01.05.2020)	Erster Bürgermeister

3. Gesellschafterversammlung

Besteht aus den Gesellschaftern, die Geschäftsanteile an der Gesellschaft halten.

Im Jahr 2021 fanden am 02.07. und am 26.11. Gesellschafterversammlungen statt. Zudem trat der Aufsichtsrat am 12.02. und 17.12. zu 2 Sitzungen zusammen.

PERSONALWESEN

Die Gesellschaft zur Umsetzung erneuerbarer Technologieprojekte im Landkreis Haßberge mbH beschäftigte neben den beiden Geschäftsführern keine weiteren Mitarbeiter.

KREDITAUFNAHMEN

Es wurden im Jahr 2021 keine Darlehen aufgenommen.

BEZÜGE DER GESCHÄFTSFÜHRER

Schutzbestimmung §§ 285 Nr. 9a, 286 Abs. 4 HGB

RISIKOLAGE

- Das Hauptrisiko besteht darin, dass Projekte, die sich in der Entwicklung befinden, aufgrund eines Teilergebnisses nicht zur Genehmigung nach BImSchG gebracht werden können.
- Windkraftanlagen können laut Auffassung der Geschäftsführung im Moment nicht realisiert werden.
- Risiko durch fehlende Bereitschaft von Investoren in Erneuerbare Energien zu investieren

Eindämmung des Risikos durch:

- Einsatz von qualifiziertem Personal (durch Dienstleistungsvertrag mit dem Abfallwirtschaftsbetrieb des Landkreises Haßberge)
- frühzeitige Erkennung von Risiken aufgrund laufender Kontrollen der Abläufe durch die Geschäftsführung

Durch die Überschaubarkeit ist kein Risikomanagement erforderlich.

ENTWICKLUNG

Durch die geplante Aufweichung der 10H-Regelung für Windenergieanlagen wird die Entwicklung von Anlagen zur Windenergie wieder an Bedeutung gewinnen. Auch eine Umsetzung der landkreisweiten Wasserstoffstrategie und eines kommunalen Nahwärmenetzes zählen in der Zukunft zu den Hauptaufgaben der GUT Haßberge mbH.

Die Anzahl der Projekte nimmt zu und lastet die bestehenden Kapazitäten aus. Es wird in der Zukunft der Einsatz von weiterem Personal von Nöten sein um die Gesellschaft weiterzuentwickeln und die angemessene Betreuung der Projekte sicherzustellen.

Die Ertragslage der Gesellschaft 2021 ist, wie bereits im Jahr 2020, nicht als zufriedenstellend zu bewerten.¹

¹ Quelle: Beteiligungsbericht 2021 des Landkreis Haßberge, Seite 19

BILANZ			
AKTIVA	2021	2020	2019
A: Anlagevermögen	36.654	36.654	36.654
Immaterielle Vermögensgegenstände	0	0	0
Sachanlagen	36.654	36.654	36.654
Finanzanlagen	0	0	0
B: Umlaufvermögen	100.685	201.662	174.480
Vorräte	57.240	17.976	0
Forderungen und sonst. Vermögensg.	2.277	64.904	3.296
Kassenbestand, Guthaben bei Kreditinstituten	41.168	118.782	171.184
C: Rechnungsabgrenzungsposten	0	0	0
Bilanzsumme	137.339	238.316	211.134
PASSIVA	2021	2020	2019
A: Eigenkapital	107.941	154.560	199.186
gezeichnetes Kapital	25.000	25.000	25.000
Kapitalrücklage	520.000	520.000	520.000
Gewinnvortrag / Verlustvortrag	-390.440	-345.814	-306.031
Jahresfehlbetrag / Jahresüberschuss	-46.620	-44.626	-39.783
B: Rückstellungen	8.600	52.839	4.000
C: Verbindlichkeiten	20.798	30.917	7.948
gegenüber Kreditinstituten	0	0	0
aus Lieferung und Leistung	13.672	5.086	569
gegenüber Gesellschaftern	7.126	8.697	7.239
Sonstige	0	17.134	140
D: Rechnungsabgrenzungsposten	0	0	0
Bilanzsumme	137.339	238.316	211.134

GEWINN- UND VERLUSTRECHNUNG

GUV	2021	2020	2019
Umsatzerlöse	72.188	95.198	4.877
Erhöhung/Verminderung des Bestandes an unfertigen Erzeugnissen sowie an nicht abgerechneten Leistungen	48.812	17.976	0
Sonstige betriebliche Erträge	81	118	1.334
Gesamtleistung	121.081	113.292	6.211
Materialaufwand	14.290	4.490	15.860
Personalaufwand	102.393	74.574	13.395
Abschreibungen	9.548	0	0
Sonst. betriebl. Aufwendungen	41.346	33.828	16.731
Summe Aufwand	167.577	112.892	45.986
Sonst. Zinsen u. ähnliche Erträge	0	0	0
Zinsen u. ähnliche Aufwendungen	117	3.784	0
Erg. der gew. Geschäftstätigk.	-46.613	3.384	39.775
Steuern v. Einkommen u. Ertrag	0	10.764	0
Sonstige Steuern	7	30.478	8
Jahresüberschuss/-Fehlbetrag	-46.620	-44.626	-39.783

*ggf. Rundungsdifferenzen

7.8 SOLARKRAFT HORHAUSEN GMBH & CO. KG

STAMMDATEN

Adresse:	Klosterstraße 1, 97531 Theres
Handelsregister:	HRA Bamberg Nr. 11518
Kommanditkapital:	27.439
Geschäftsjahr:	Geschäftsjahr ist das Kalenderjahr
Gründung:	2012

GEGENSTAND DES UNTERNEHMENS

- Errichtung und
 - Betrieb
- von Anlagen zur Energiegewinnung von Strom aus alternativen Energiequellen, speziell Solarstrom insbesondere in Theres-Horhausen
- Verkauf von Energie durch Einspeisung in öffentliche Energieversorgungsnetze.

GESELLSCHAFTER

1. Komplementärin

Name	Anteil in €	Anteil in %
Solarkraft Theres Verwaltungsgesellschaft GmbH (Stammkapital: 25.000 €)	0	0

2. Kommanditisten

Name	Anteil in €	Anteil in %
Beust Graf v., Achim	11.250	41,0
Bedenk Johannes	11.250	41,0
Städtische Betriebe Haßfurt GmbH	4.390	16,0
Albert Berthold	549	2,0

ORGANE DER GESELLSCHAFT

1. Geschäftsführung (übt die Komplementärin aus)

Geschäftsführer:	Achim Graf von Beust
-------------------------	----------------------

LEISTUNGSDATEN

Nahe der Autobahn in Horhausen (Fl.nr. 235 der Gemarkung Horhausen) wurde eine Photovoltaik-Freilandanlage mit einer Leistung von 1,8 MWp erstellt.

Hierzu wurden die Module REC PE240 verwendet.

BILANZ

AKTIVA	2021	2020	2019
A: Anlagevermögen	1.795.079	1.972.687	1.591.676
Sachanlagen	1.770.079	1.947.687	1.566.676
Finanzanlagen	25.000	25.000	25.000
B: Umlaufvermögen	362.178	373.616	297.054
Forderungen und sonstige Vermögensgegenstände	55.761	46.973	47.755
Kassenbestand, Guthaben bei Kreditinstituten	306.417	326.643	249.299
C: Nicht durch Vermögenseinlagen gedeckter Fehlbetrag	0	0	0
Bilanzsumme	2.157.257	2.346.303	1.888.730
PASSIVA	2021	2020	2019
A: Eigenkapital	412.519	454.085	278.284
Kommanditeinlage	275.549	275.549	275.549
Variables Kommanditkapital	136.970	178.536	2.735
B: Rückstellungen	13.543	5.924	4.182
C: Verbindlichkeiten	1.523.903	1.679.002	1.398.972
gegenüber Kreditinstituten	1.373.333	1.546.666	1.295.000
Sonstige	150.570	132.336	103.972
D: Rechnungsabgrenzungsposten	207.292	207.292	207.292
Bilanzsumme	2.157.257	2.346.303	1.888.730

GEWINN- UND VERLUSTRECHNUNG

GUV	2021	2020	2019
Umsatzerlöse	427.931	412.769	393.098
Sonstige betriebliche Erträge	27.440	25.040	83.944
Gesamtleistung	455.371	437.809	477.044
Materialaufwand	2.668	2.528	2.124
Personalaufwand	5.912	6.348	6.358
Abschreibungen auf immaterielle Vermögensgegenstände des Anlagevermögens und Sachanlagen	177.608	154.715	128.960
Sonstige betriebliche Aufwendungen	38.759	25.524	176.819
Summe Aufwand	224.947	179.171	314.261
Sonstige Zinsen und ähnliche Erträge	0	0	0
Zinsen und ähnliche Aufwendungen	51.070	53.368	57.057
Ergebnisse der gewöhnlichen Geschäftstätigkeit	179.354	195.326	105.726
Steuern vom Einkommen und Ertrag	20.919	19.226	13.302
Jahresüberschuss	158.435	176.099	92.421

7.9 BÜRGERWINDPARK SAILERSHÄUSER WALD GMBH & CO. KG

STAMMDATEN

Adresse:	Augsfelder Straße 6, 97437 Haßfurt
Handelsregister:	HRA Bamberg Nr. 11803
Kommanditkapital:	1.240.000 €
Geschäftsjahr:	Geschäftsjahr ist das Kalenderjahr
Gründung:	12.06.2014 mit Eintragung im Handelsregister gemäß Gesellschaftsvertrag

GEGENSTAND DES UNTERNEHMENS / ÖFFENTLICHER ZWECK

- Errichtung und
- Betrieb

eines Windparks (Inbetriebnahme August-November 2015) im Sailerhäuser Wald, nordöstlich der Stadt Haßfurt.

GESELLSCHAFTER

1. Komplementärin

Name	Anteil in €	Anteil in %
Energiewende Haßberge Verwaltungs-GmbH (Stammkapital 25.000 €)	0	0

2. Kommanditisten

Name	Anteil in €	Anteil in %*
ÜZ Natur Holding GmbH & Co. KG	270.000	21,8
Planet energy Kraftwerk XI GmbH & Co. KG	270.000	21,8
Städtische Betriebe Haßfurt GmbH	250.000	20,2
Bürger Energiegenossenschaft Haßberge eG	200.000	16,1
Landkreis Haßberge	190.000	15,3
Stadt Eltmann	10.000	0,8
Gemeinde Oberaurach	10.000	0,8
Gemeinde Theres	5.000	0,4
Gemeinde Wonfurt	5.000	0,4
Gemeinde Gädheim	5.000	0,4
Stadt Hofheim i. Ufr.	5.000	0,4
Stadt Zeil a. Main	5.000	0,4

Gemeinde Riedbach	5.000	0,4
Gemeinde Sand a. M.	5.000	0,4
Marktgemeinde Maroldsweisach	5.000	0,4

* nachrichtlich: dargestellt wird hier der Beteiligungsanteil am Stammkapital; dieser differiert aufgrund § 21 Nr.1 des Gesellschaftsvertrages mit dem rechnerischen Ergebnisanteil.

ORGANE DER GESELLSCHAFT

1. Geschäftsführung (übt die Komplementärin aus)

Geschäftsführer:	Sönke Tangermann, Jurist
	Dipl.-Ing. Norbert Zösch

BEZÜGE DER GESCHÄFTSFÜHRER

1.250,00 Euro jährlich als Haftungsvergütung an die Komplementärin. Zudem erhalten die Geschäftsführer eine Vergütung in Höhe von .000 € p.a.

ZIELE UND STRATEGIEN

Die vorrangige Zielsetzung der Gesellschaft besteht darin, möglichst viel Strom aus Windenergie in das Stromnetz einzuspeisen und hierüber Einspeiseerlöse zu generieren.

LEISTUNGSDATEN

Zehn Windenergieanlagen des Typs Nordex N117 mit einer Nabenhöhe von 141 Metern und einer Gesamtleistung von 24 MW. Mögliche Versorgung von 4.600 Haushalten (bei einem angenommenen Jahresdurchschnittsverbrauch von 3.000 kWh)

PERSONALWESEN

Die Gesellschaft beschäftigt keine Arbeitnehmer.

KREDITAUFNAHMEN

Darlehensaufnahmen erfolgten in 2021 nicht.

RISIKOLAGE

Im Rahmen der Controlling-Berichte wird folgendes Risiko überwacht:

- Risiko von Ertragsausfällen aufgrund von mangelhaftem Windaufkommen sowie möglicher Schäden an den Windenergieanlagen.
- Mögliche Schäden an den Windkraftanlagen und daraus resultierende Ertragsausfälle sind zum einen durch eine Maschinenbruchversicherung als auch eine Betriebsunterbrechungsversicherung abgedeckt. Die Finanzierung der laufenden Instandhaltungen werden aus der Liquiditätsrücklage als auch einem vorhandenen Vollwartungsvertrag bedient.

BILANZ

AKTIVA	2021	2020	2019
A: Anlagevermögen	27.063.485	29.791.472	32.559.052
Sachanlagen	27.038.485	29.766.472	32.534.052
Finanzanlagen	25.000	25.000	25.000
B: Umlaufvermögen	6.612.157	6.288.296	5.467.819
Forderungen und sonst. Vermögensgegenstände	1.323.500	473.043	609.535
Kassenbestand, Guthaben bei Kreditinstituten	5.288.657	5.815.253	4.858.284
C: Rechnungsabgrenzungsposten	1.186	1.186	1.186
Bilanzsumme	33.676.828	38.080.954	38.028.057

PASSIVA	2021	2020	2019
A: Eigenkapital	11.975.000	11.975.000	11.929.592
Gezeichnetes Kapital	1.240.000	1.240.000	1.240.000
Rücklage	10.735.000	10.735.000	10.689.592
B: Ausgleichsposten für aktivierte eigene Anteile	25.000	25.000	25.000
C: Rückstellungen	391.386	323.478	262.694
D: Verbindlichkeiten	21.285.442	23.757.476	28.472.771
gegenüber Kreditinstituten	20.410.000	22.950.000	25.490.000
aus Lieferungen und Leistungen	58.364	61.721	7.482
gegenüber Gesellschaftern	595.598	732.469	283.397
Sonstige Verbindlichkeit (PRAP)	221.480	13.285	29.892
Bilanzsumme	33.676.828	36.080.954	38.028.057

GEWINN- UND VERLUSTRECHNUNG

GUV	2021	2020	2019
Umsatzerlöse	4.833.461	4.971.453	4.937.246
Sonstige betriebliche Erträge	0	305	21.208
Gesamtleistung	4.833.461	4.971.758	5.347.714
Materialaufwand	46.981	42.238	42.182
Abschreibungen auf immaterielle Vermögensgegenstände des Anlagevermögens und Sachanlagen	2.767.580	2.767.580	2.767.580
Sonstige betriebliche Aufwendungen	886.873	804.115	767.501
Summe Aufwand	3.701.434	3.613.933	3.577.263
Sonstige Zinsen und ähnliche Erträge	0	0	1.079
Zinsen und ähnliche Aufwendungen	705.243	744.113	750.000
Ergebnisse der gewöhnlichen Geschäftstätigkeit	426.784	613.712	1.021.530
Steuern vom Einkommen und Ertrag	80.073	106.733	115.521
Sonstige Steuern	24.362	0	0
Jahresüberschuss	322.349	506.979	516.749
Zuweisung zu den Rücklagenkonten der Gesellschaftern	-322.349	-506.979	-516.749
Einstellung in den Ausgleichsposten für eigene Anteile	0	0	0
Jahresergebnis	0	0	0

7.10 WINDGAS HAßFURT GMBH & CO. KG

STAMMDATEN

Adresse:	Augsfelder Straße 6, 97437 Haßfurt
Handelsregister:	HRA Bamberg Nr. 12004
Kommanditkapital:	600.000 €
Geschäftsjahr:	Geschäftsjahr ist das Kalenderjahr
Gründung:	Mit Eintragung ins Handelsregister 13.11.2015

GEGENSTAND DES UNTERNEHMENS / ÖFFENTLICHER ZWECK

- Errichtung und
- Betrieb einer Power-to-Gas Anlage.

Hier wird überschüssiger Windstrom aus fluktuierenden erneuerbaren Energien in Wasserstoff umgewandelt, in das städtische Gasverteilernetz eingespeist und im Rahmen des Produktes „proWindgas“ der GPE für deren Kunden verfügbar gemacht.

- Zusätzlich soll die PtG-Anlage als Regelkraftwerk für Primär-Regelenergie eingesetzt werden.

GESELLSCHAFTER

1. Komplementärin

Name	Anteil in €	Anteil in %
Windgas Haßfurt Verwaltungs-GmbH	0	0

2. Kommanditisten

Name	Anteil in €	Anteil in %
Greenpeace Energy eG (ab Herbst 2021; Green Planet Energy eG)	300.000	50,0
Städtische Betriebe Haßfurt GmbH	300.000	50,0

ORGANE DER GESELLSCHAFT

1. Geschäftsführung (übt die Komplementärin aus)

Geschäftsführer:	Dipl.-Ing. Norbert Zösch
	Nils Müller

2. Gesellschafterversammlung

Besteht aus den Gesellschaftern, die Geschäftsanteile an der Gesellschaft halten.

BILANZ			
AKTIVA	2021	2020	2019
A: Anlagevermögen	917.745	1.115.952	1.312.381
Sachanlagen	892.745	1.090.952	1.287.381
Finanzanlagen	25.000	25.000	25.000
B: Umlaufvermögen	369.257	321.015	251.387
Forderungen und sonst. Vermögensgegenstände	94.355	93.857	251.387
Kassenbestand, Guthaben bei Kreditinstituten	274.902	227.158	0
C: Rechnungsabgrenzungsposten	28.272	27.317	26.389
Bilanzsumme	1.315.274	1.464.284	1.590.158
PASSIVA	2021	2020	2019
A: Eigenkapital	1.000.000	1.000.000	942.275
Haft einlage Kommanditist	1.000.000	1.000.000	1.000.000
Verlustsonderkonten der Kommanditisten	0	0	-57.725
B: Ausgleichsposten für aktivierte eigene Anteile	25.000	25.000	25.000
C: Rückstellungen	14.679	12.822	16.569
D: Verbindlichkeiten	275.595	426.462	606.314
gegenüber Kreditinstituten	0	158.920	367.495
aus Lieferungen und Leistungen	31.766	39.419	33.072
gegenüber verbundenen Unternehmen	243.829	215.831	204.958
Sonstige Verbindlichkeiten	0	12.292	787
Bilanzsumme	1.315.274	1.464.284	1.590.158

GEWINN- UND VERLUSTRECHNUNG

GUV	2021	2020	2019
Umsatzerlöse	560.284	580.735	610.252
Sonstige betriebliche Erträge	821	938	22.536
Gesamtleistung	561.105	581.673	632.788
Materialaufwand	-301.145	-240.290	-240.273
Abschreibungen	-198.207	-198.208	-198.029
Sonstige betriebliche Aufwendungen	-63.104	-61.185	-76.778
Betriebsergebnis	-1.351	81.990	117.707
Sonstige Zinsen und ähnliche Erträge	0	1.830	843
Zinsen und ähnliche Aufwendungen	-3.927	-6.960	-9.473
Ergebnisse der gewöhnlichen Geschäftstätigkeit	-5.278	76.860	109.077
Steuern vom Einkommen und Ertrag	-1.165	3.594	0
Sonstige Steuern	34.732	0	0
Jahresüberschuss / Jahresfehlbetrag (-)	28.289	73.266	109.077
Zuweisung zu Verlustsonderkonten bzw. Kapitalkonto II der Kommanditisten	28.289**	73.266*	109.077
Jahresergebnis nach Ergebnisverwendung	0	0	0

* hiervon 15.041 € als Zuweisung zum Kapitalkonto II der Kommanditisten.

** Zuweisung zum Kapitalkonto II

7.11 VPS BATTERY PARK 1 GMBH & CO. KG

STAMMDATEN

Adresse:	Joseph-Dollinger Bogen 28, 80807 München
Handelsregister:	HRA München Nr. 112856
Kommanditkapital:	1.000 €
Geschäftsjahr:	Geschäftsjahr ist das Kalenderjahr
Gründung:	07.09.2020, Eintragung ins HR am 21.09.2020

GEGENSTAND DES UNTERNEHMENS

Stromspeicher und -verkauf

GESELLSCHAFTER

1. Komplementärin

Name	Anteil in €	Anteil in %
DSW Verwaltungs GmbH	0	0

2. Kommanditisten

Name	Anteil in €	Anteil in %
VISPIRON ECO INVESTMENT GmbH	500	50,0
Städtische Betriebe Haßfurt GmbH	500	50,0

ORGANE DER GESELLSCHAFT

1. Geschäftsführung

DSW Verwaltungs GmbH

2. Gesellschafterversammlung

Zur Gesellschafterversammlung fanden sich keine Informationen in den vorgelegten Unterlagen.

BILANZ	
AKTIVA	2021
A: Anlagevermögen	3.273.554
Sachanlagen	3.273.554
Finanzanlagen	0
B: Umlaufvermögen	75.745
Forderungen und sonstige Vermögensgegenstände	50.745
Kassenbestand, Guthaben bei Kreditinstituten	25.000
C: Rechnungsabgrenzungsposten	5.365
Bilanzsumme	3.354.664
<hr/>	
PASSIVA	2021
A: Eigenkapital	541.450
Kapitalanteile Kommanditisten	541.450
ausstehende Einlagen	0
B: Rückstellungen	10.504
C: Verbindlichkeiten	2.802.710
aus Lieferungen und Leistungen	736
gegenüber Kreditinstituten	2.763.979
gegenüber verbundenen Unternehmen	30.261
sonstige	7.734
Bilanzsumme	3.354.664

GEWINN- UND VERLUSTRECHNUNG

GUV	2021
Umsatzerlöse	157.175
Sonstige betriebliche Erträge	223
Gesamtleistung	157.398
Materialaufwand	0
Abschreibungen auf immaterielle Vermögensgegenstände des Anlagevermögens und Sachanlagen	94.116
sonstige betriebliche Aufwendungen	35.826
Summe Aufwand	129.942
Zinsen und ähnliche Aufwendungen	10.624
Ergebnisse der gewöhnlichen Geschäftstätigkeit	16.832
Jahresüberschuss	16.832
Gutschrift auf Kapitalkonten	16.832
Bilanzgewinn	0

7.12 GFG SOLAR GMBH & CO. KG

STAMMDATEN

Adresse:	Am Backhaus 10, 97486 Königsberg
Handelsregister:	HRA Bamberg Nr. 11226
Kommanditkapital:	3.000 €
Geschäftsjahr:	Geschäftsjahr ist das Kalenderjahr
Gründung:	17.03.2010

GEGENSTAND DES UNTERNEHMENS

Errichtung und der Betrieb von Anlagen der regenerativen Energieerzeugung, insbesondere die Errichtung und der Betrieb der Freiflächen-Photovoltaikanlage in Hellingen.

GESELLSCHAFTER

1. Komplementärin

Name	Anteil in €	Anteil in %
GFG Solar Verwaltungs - GmbH	0	0

2. Kommanditisten

Name	Anteil in €	Anteil in %
Faust Alexander	1500	50,0
Grübel André	1500	50,0

ORGANE DER GESELLSCHAFT

1. Geschäftsführung

DSW Verwaltungs GmbH

2. Gesellschafterversammlung

Zur Gesellschafterversammlung fanden sich keine Informationen in den vorgelegten Unterlagen.

Im Jahr 2021 wurde eine stille Beteiligung mit der GFG-Solar & Co KG eingegangen. Diese betreibt die Photovoltaik-Freiflächenanlage in Hellingen / Königsberg.

Im Jahr 2022 fielen hierfür Anschaffungsnebenkosten in Höhe von 650.000 € an welche auf Seiten der Städtischen Betriebe seit dem Jahr 2022 über die Laufzeit von 20 Jahren als „Sonstige Ausleihung“ abgeschrieben werden.

Da es sich bei dieser Beteiligung um eine „stille Beteiligung“ handelt, treten die Städtischen Betriebe Haßfurt GmbH in der Außenwirkung nicht auf, sind somit auch nicht im Handelsregister eingetragen.